滿洲報

（第三種郵便物認可大正十一年七月廿四日）

發行人 王平山 編輯人 金念曾 印刷人 金毓章

（本報價目）每月一圓三角 六個月七圓二角 全年十三圓八角 報費先惠郵票不收（外國除日本概不收郵稅）（廣告刊費）一行十二字起碼一日每行一圓 特別地位加倍長期者另議 以上俱以現大洋爲本位但朝鮮臺灣日本及其他國即以日本金幣爲本位

大連市山縣通一四二番地 發行所 滿洲報社 電話 編輯部（長）七五一三番 經理部 四○三四番 社長室（長）二八八四番 撥替貯金口座（大連）三七二番

THE MAN CHOU PAO
142 Yamagatadori Dairen
Manchuria China

昭和七年七月十五日

俄領事爲碼頭問題 訪張長官請調解
張謂無直接關係加以拒絕

關於滿洲國政府當局收回哈爾濱八區埠頭問題 蘇俄駐哈總領事史羅基氏因滿洲國當局聲明停止外交交涉屬於誤解故於十三日曾訪問張景惠行政長官提出半抗議的依賴斡旋當經張景惠長官答謂本人與此問題無直接關係已加以拒絕矣（十四日哈爾濱電）

未接停外交交涉通告 滿俄換領仍在進行中
來連之謝外長過金州談話 到連即赴星浦預定住十日

十三日來連之滿洲國謝外交總長對至金州出迎之記者發表如左之談話

接收海關問題 關於接收海關問題 日本政府曾向滿洲國提示妥協案滿洲國政府並未全然接受惟接收蓋因謝氏今度出京完全爲其私事雖在奉天與本庄司令官會見屬於偶然據謝氏自稱謂余之出京來至大連之理由外傳隨時變更其實諸君均難知其詳實原因中國昔日之習慣凡屬大官當其誕生日必有種種慶祝俗例余今正値四十五次生日故於二三日前即私行離京來連避免一切酬應況當此滿洲國建國日淺正吾輩奮勇爲國盡力之時尤不應有慶祝之舉余思一旦舉行慶祝則各方饋贈弊害最多是以決國一切舊習根本革去而來連定以始將中埠云海關已經順調徵稅已無障礙勿論擔保外債等均有準備大連海關現狀極好對於福本氏等之態度令人感念日本若果絕對反對在大連徵稅決心暫時在瓦房店設立徵稅機關至於將來如何尚難確知關此毫無憂懼之處

八區埠頭事件 哈爾濱八區碼頭問題僅知新聞紙所載其他尙未證知勿論蘇俄政府縱使提出中止外交交涉云云亦不足惧其實並未接到此項通告本來八區埠頭接收爲民政部與實業部問題並非外交部問題故外交部與蘇俄政府互相派遣領事目下仍在着着進行中云

又十三日來大連之謝外交總長在途中湯崗子曾下車一次赴娘娘廟參拜並會見管理該廟之村長及警備責任者等商議修築該廟之設計並因該廟爲溥儀執政就任前往瞻之所誠屬最佳紀念地故對謝總長主張修築該廟極端贊成自願擔負一部修築費謝總長亦認該廟爲滿洲名所之一云謝氏已於十三日午前八時抵大連在沙河口車站下車直赴星個浦大和旅館下榻滯留期日豫定十日左右云

碼頭問題波及混保 現已告一段落
東省鐵路方面答覆滿鐵 仍照已前方法辦理

滿洲國政府當局收回哈爾濱八區埠頭問題發生與此有關連之中東鐵道當局對於十日以後懸行接受混保大豆已加以拒絕業見前報滿鐵當局接到此項報告後以爲此問題完全爲蘇俄務滿洲國問題與滿鐵方面全然無何等關係今中東鐵道當局中止此混保大豆之寄受滿鐵自體必受相當損害甚爲遺憾曾將此項原因直接向中東鐵道當局提以質問中東鐵道即答以如下之旨謂中止寄受混保大豆之理由係因八區全般中止寄受混保大豆並非中東鐵道接收混保事務所因而寄受中止云云該事務所隨即遷移至接收地外故仍然依照從前辦法於十二日起接受混保大豆之寄受十三日收寄託保大豆四十餘車觀此則此問題與滿鐵已告一段落矣

韓復渠談 視察之經路
將赴平晤張

濟南訊、韓復渠談、本人准明後九日或十日往魯西視察由泰安兗州而濟寧、再換汽車轉荷澤、鉅野、嘉祥、鄆城、曹縣、單縣、金鄉、魚台、回濟後即赴平晤張、聞各廳均派員隨韓出發、韓目的在考察民間疾苦、地方實況、以作改善行政標準、約一星期回濟、中旬可赴平

南京訊、宋子文八日晨抵京謁汪、報告在滬籌劃財政經過、繼續到部辦公

南京又訊、宋子文下午二時謁汪、報告在滬接洽籌改經過、旋羅文幹至汪宅、共商東北海關事、晚汪至北極閣宋寓、與宋長談財政問題、宋因須與銀界會談、一二日擬即赴滬

榆關熱河緊張說 近將嚴行取締
平當局非公式聲明

北平當局對山海關熱河方面形勢緊張之說十四日發出非公式之聲明近將嚴行取締以防事態之擴大於未然右者以山海關日本駐屯軍更調之機會爲反湯玉麟便於使義勇軍進出北平當局乃自放謠言其後驚其反響之大又急行取締云（十四日北平專電）

祇准入南京病院 取消牛蘭保釋
運動失敗宋慶齡已赴滬 牛絕食日趨危篤

法院意見以牛蘭夫婦應在南京病院治療故取消保釋已於十二日夜聲明於此牛蘭夫婦赴滬又陷絕望該夫婦連日飢餓氣力極衰失明狀態頗危篤失敗於保釋運動之宋慶齡女上十三日已返上海（十四日南京電）

南京訊、牛蘭絕食已九日精神益萎頓、言語低微、美醫表長首席檢閱特往看守所診治、地方法院首席察官同往再勸進食、牛絕食先後已四次司法當局因管轄區問題、非短期間可解決、擬破格送醫院診治、延長生命

上海訊午常州客車抵滬時、有暴徒六十餘混入旅客中袖出傳單、高呼反動口號、要求釋放牛蘭、當拘獲二人餘逃租界、爲捕房拘獲四十餘人

匪劫拉哈與日軍交戰 逃後欲再來警戒嚴重
該地日僑均將乘車到江垣 勞工歸途被擊犧牲廿四名

十二日午後八時距齊々哈爾北方一百餘羅處之拉哈襲來股匪三千並切斷電信電話線開始大掠奪現與日軍交戰中至日本僑民三十餘名之安否尙不詳

（十四日齊々哈爾專電）拉哈與齊々哈爾間之通信午後七時以後又行斷絕詳細不明逃走之兵匪今夜又有逆襲之形勢拉哈守備隊與增援隊警戒嚴重對同地從事於某々工事之滿鐵社員及包辦人長谷川等擬用十四日午前零時發之列車接近來齊收容而長谷川使用之三千五百苦力歸途被匪襲犧牲廿四名（十三日齊齊哈爾專電）

對滿洲問題 請招國際會
決定提出國聯總會 汪精衛一派之主張

據中國方面消息國民政府已決定向九月開會之聯盟總會要請召集國際會議解決滿洲問題此係受羅桑會議刺戟之汪精衛一派之所主張云（十四日北平電）

罷免福本理由
外交部對日之答復

國民政府外交部關於罷免福本海關長問題之回答已手交上村領事內容如左福本氏不聽總稅務司之命令因此免職非更迭可比故無通告關東長官之必要於中日間之協定自無任何違反（十四日南京專電）

軍政要人 奔走忙
組閩省政尙未見展開

福州通訊、十九路軍大半已來閩、半月內可全部到達、綏靖公署旬日內可先行組織開始辦公、該軍到閩後、閩局自有一番變化至省府是否即行改組、此時尙無確實消息、日來與本署有關之軍政要人、奔走甚忙、玆分述如下以見本省現狀之一班

△樊宗遲 京滬衛戍司令長官公署參謀處處長樊宗遲氏於十九路軍開始入閩後、即奉令代表該軍奔走省廈間接洽一切、現樊氏於二十九日又由厦到省籌備設立綏靖公署、軍政社團各界及其親戚故舊造訪者紛紛、戶限爲穿、樊氏因稱病由朱紫坊私邸、移居倉前山協和醫院、除有要事向軍政要人接洽外、其餘賓客、一律謝絕、聞樊氏已擇定東街督署爲綏靖公署地址、舊督署內原有五十六師司令部及教育廳兩機關、已由樊氏商請省府轉飭兩機關覓地他移

△鄧世增 京滬衛戍司令長官公署參謀長鄧世增氏、及總部特務營一營乘新寧輪來福州、計程五日晚或六可編到省、省會各界歡迎十九路軍籌委會開會、已議決歡迎辦法、一、函各機關各團體派代表一人齊集海軍公所歡迎、二、函商會轉知各商店懸旗鳴爆、三、函海各商店分會通知水上船戶懸旗開鄧世增到省後、即會同樊宗遲組織綏靖公署、先行開始辦公

△方聲濤 十九路軍抵閩、與綏靖公署即將設立情形、已如上述、此後剿共如何進行、善後如何舉辦、軍餉如何籌措、軍隊如何分駐、均爲待決之問題、現省府若即時改組則已否則現當局在職一日不能不負一日之責、其間必須與十九路軍取一致方針、以免多所隔閡、代主席方聲濤氏因此於一日下午三時許由省赴馬江搭華安輪赴滬、向中央當局商議一切旬日內即內返閩、外間謂方氏此行與其自身位置問題、亦有關係

△陳季良 陳季良以漳屬次第克復、十九路軍亦已抵閩陸戰隊剿共進行可告結束、因於二十八日乘海籌軍艦由厦來省、向省當局商陸戰隊、剿赤結束後一切手續由馬江來省、開抵馬江二十九日三日由省偕馬江要港司令李孟斌氏、乘海籌艦赴三都視察陸戰隊防地、約在三都逗留兩三日後、即乘海籌艦回京覆命

△杜錫珪 杜錫珪此次由北平病愈後、應中央當局之招到京一行現由京轉滬乘輪於二十六日返閩、在馬江海軍學校隔宿一夜、即於二十七日由馬江返省寓休息、連日政界多邀宴杜氏、外傳海軍界一部分擁護杜氏主閩、惟杜之左右則謂杜氏無出山意

△林知淵 省委林知淵氏前此被推爲漳屬善後專員、奈走省廈州間席不暇煖、日前林氏忽由厦電省請撤消漳屬善後專員名義並請給假兩個月、調治病體、經一日省府會議、提出討論、議決挽留、給假兩星期、聞林氏亦已由厦赴滬、亦係對省府改組事有所奔走云

教授滿中日俄言語之 第一公立大學
滿政府將在哈設立

滿洲國政府爲普及人民教育實現民族協和設立較高學府第一公立大學於哈爾濱教授中俄日滿諸語言（十四日哈爾濱專電）

爲撤陸戰隊 共委會開會
特警違約移入吳淞 亦將付議頗可注視

停戰協定關於留駐區域中日本人墓地六三亭附近（所謂D區者）之日陸戰隊之撤退中國側不同意岡田書記官與中國代表曾數次談判中國側提出可在共同委員會決定於十五日在美國總領事館開共同委員會解決故又中國側特別警察隊移向吳淞砲台地區日方以此有反協定之精神擬將此提出共同委員會此番成行頗堪注目云（十四日上海專電）

工部局之解決案 須待圓會決定
滬日僑對延長道路問題 向領事政府陳情

上海日僑時局會本日開總會關於延長道路之陳情書已通過將於十四日訪總領事並拍電政府關係諸當局至工部局之解決案則以爲時期尙早待圓桌會議時再決定（十四日上海專電）

馬占山逃向木蘭 無電機械被獲
今後對北平等處不能通訊 聯絡李杜已不成功

馬占山橫斷呼海線入北方之綏楞經慶城南下週松花江與李杜取連絡於九日在巴彥附近被日軍迎擊其主力退向東北方面馬占山沿松花江向木蘭方面逃走其攜行之無線電信機於山林中被日軍獲得今後馬對北平及其他各處之連絡已全斷絕日騎兵○○隊已開始追擊（十四日哈爾濱專電）

將領紛紛離漢返防 黨政會將成立
蔣兼委員長張羣等任委員 組織條例業已公布

（漢口訊）張群灰（十日）赴汴弔劉母喪、劉母靈柩、日內經漢運贛吉安安葬、張群在汴弔喪後、即轉平視察、聞張群銜有蔣使命江陰要塞司令謝蓀韓佳（九日）抵漢、劉鎮華灰（十日）離京乘德和輪來漢、李默菴部營長以上軍官聆蔣訓話、李定眞（十一）在漢召該師砲兵輜重兵訓語、馬曉軍徐令之定眞（十一）赴廣水點驗李默庵部宜昌等十五縣長到漢、蔣口眞（十一）晨接見各縣長、當日徐源泉佳（九日）出發、灰（十日）抵岳定抵仙桃鎮、三十四師營長李蔚嵐、歌（五日）西江亭之役斃僞團長二百餘、俘僞連長一、僞官兵五十餘、獲馬七四槍七十餘支 將佳（九日）晨召見李默庵師官佐及鄂考試訓練合格各種行政人員、馬福祥一度晉謁未考談、改眞（十一）再召見馬即返雞公山、劉鎮華灰之（十日）由京西上、文（十二）可到、吳忠信在漢公畢已返皖、總部政務局決編設黨政會設否亦未定長江上游剿匪總部、在荊沙建飛機場已劃定地點民廳派員赴襄陽宜城鍾祥棗陽隨縣就五縣長、計論襄東設縣事、王陵基赴重慶謁劉湘後轉萬縣、日內返鄂西剿匪、郭勛佳（九日）來漢謁蔣、何成濬馬登瀛以剿匪專繁灰（十日）辭善會委員、豫南歸客談此次擾路之匪係由皖邊竄來、主力爲第三第五第七第二十五等軍、與崔二旦股匪聯合、經馬鴻逵部又空軍砲隊擊潰、現自明港至廣水、安謐如常、朱兵、容景芳電告、在漢川繫竄店大新店雞公山、均駐重潰赤匪、同時收復漢陽橫山漢口又訊、省府紀念週、夏斗寅報告、蔣到漢全省黨政軍在領導下、無不加倍努力尤以駐軍嚴禁就地籌餉、軍紀肅然最近盛傳皖匪一部回竄鄂東、各地團防紛紛告急麻城方面、較前吃緊、據軍事機關所接報告、係皖匪畏于環境險惡、圖最後之掙扎國軍支配已就緒、最近期內必能將匪肅清、蔣對公務人員居住租界、頗不謂然云、綏署紀念週何成濬報告、以武漢社會風氣太壞、應設法改變、投機取巧份子一日不能肅清、國家政治即一日不能上軌道云 黨政委員會組織各省黨政會議下分設若干區、每區設委員五人、委員長一人、各轄四五縣、每縣正副委員一人由各省民政廳保薦、鄂省各區人選已內定、民廳長朱懷冰十一日由岳口來電、謂九日抵漢川、十日抵仙桃、調查漢川沔陽二區民衆組織、尙有進步、漢川之水口桃源同仁等處、無棲息之所、瘦死頗衆云 黨政委員會一週內成立、委員長由蔣自兼、商震十一日由豫來漢謁蔣、蔣對外傳組法西斯蒂團體事、極爲注意發表之正式談話、係蔣親自擬稿、記者十一日已獲見其原稿陳希曾語記者、蔣因連日辛勞患失眠、擬休息數日、不見賓客十一日總部紀念週、由曹浩森代主席、原定十一日見警備旅將官及縣長臨時改期接見、張群十一日晨赴汴、弔劉峙母喪後、即赴平

鄭州訊、三省剿匪總部秘書長張群於十一日由漢北上、定十二日晨抵鄭、張此行聞係代蔣赴汴祭劉峙母靈、漢口訊、商震四時抵漢、何成濬及蔣代表陳希曾在站歡迎、據談此來向蔣報告會剿劉桂堂及調防經過並汴曾赴弔劉母喪、劉峙定十五日赴明港云總部十一日公布黨政委員會組織條例十八條如下（一）豫鄂皖三省剿匪總司令爲指導督促剿匪區域內黨務政務之設施及改進起見、特設黨政委員會、暫設處理該會所辦事件、呈候總司令核定、以總司令之命令行之（二）設立於總部所在地、（三）委員九人、（四）設左列各廳處、（一）常務委員辦公廳（二）監察處、（三）黨務指導處（四）政務指導處、（五）辦公廳設常委三人、各處各設主任一人、副主任二人、（六）常委辦公廳設秘書主任一人、掌文書會計及不屬各處之事務、（七）監察處掌理（一）關於監督各地清剿及善後辦法之實施、並考核各級官吏之任用資格二項（二）關於考察剿匪區域內黨政軍服務人員之貪廉勤惰、及一切服務實況、（三）調查戶口及檢閱團警、（四）收受地方人民之請願及密查、（五）查汚土劣地痞匪類之挾怨報復、或藉公濟私之檢舉、（六）各軍就地濫行徵發或包庇私運煙土鴉片貨物之檢舉、（七）獎懲條例之釐訂、（八）被告被檢舉人員、應交軍法處或普通法院之決定、（八）黨務指導處轄理（一）籌劃及指導剿匪區域內之宣傳及一般社會教育、（二）利用飛機及廣播無線電宣傳（三）籌劃指導剿匪區域內黨部之組織（四）民衆團體之組織及訓練、（五）標語口號印刷品之頒發（六）解決黨政糾紛、促進黨政合作、（九）政務指導處掌理、甲與剿匪有關之法規制度之審擬乙、督促戶口編查及保甲制度之實施整理丙、地方保衛團之整理及編查、丁地方團警及一切民衆自衛組織之規劃及編查、戊保衛團功長官之核定任免、己各縣城池之修繕及分區擇要建築堡寨（二樓、庚、聯防通信安置電話、修治公路、辛指導督促清鄉自治及農村復興進行等事、（十）辦公廳及各處酌設股員辦事員、（十一）左列事項應具案提黨政委員會、甲有法規性質者、乙各廳處有共同關係者、丙情節較重者、由常委召集之、（十二）黨政委員會分設左列三省黨政會議、甲、湖北乙河南丙安徽、（十三）各省黨政會議以左列人員組成之、概稱某省黨政會委員甲、黨政委員會委員、乙各該省政府主席及委員、丙各該省黨部及特別市黨部之委員、丁洞明各該省黨政軍情形之人員經總司令指定者、（十四）各省黨政會議依總司令之命令、就委員中指定三人爲主席團、並設秘書處、掌理會中事務、（十六）各省黨政會議之主要職務、甲各該省黨務政務及兵匪現狀之報告、乙黨政及剿匪有關計劃之建議、丙其他總司令交議事件、前項各事件之議決、應呈候核准施行、（十七）黨政會議之議事規則另定之、（十八）本條例由總司令核准之日施行

張不能赴漢 又請閆南下
蔣介石因焦慮致病 平共無望反蔣又起

蔣介石由數日前患神經衰弱重症醫生乃勸其安靜故近將赴鄭州方面療養其在廬山遇難說蓋即因此謀傳查其原因係彼此次曾以壹大決意擬剿共匪然已全然無望更加廣東獨立華北反蔣運動亦漸次具體化愈趨熾烈等之所致也蔣氏曾於十二日派張群赴平催促張學良來漢然張竟不動蔣遂極其焦慮又十四日來漢之孔祥熙將代表蔣氏赴幷要請北方反蔣派總帥之閻錫山南下

法院組織法 原則已通過
於中政會議

（南京通訊）司法行政部以我國現行法院組織法、殊不經濟、例如檢察官制度、高等法院設檢察處、地方法院設檢察處、因此任用許多不必需要之人員、糜費國幣、再如各省高等法院分院、按行政區而設置、亦不妥善、特擬就法院組織法原則、呈行政院轉函中央政治會議審議該會法制組、於四日開會審查、已提出六日中政會通過、聞該原則內容、對各級法院檢查制度、不單獨設立機關、祇於各級法院配置相當之檢查官、對各省高等法院分院將不按行政區域設立、而按訴訟區域設立、凡無設立分院之必要者、則裁撤之、而由最高法院巡迴辦理、經此改革後、對於工作效率、既可增加、對人才經費、亦極爲經濟、實爲我國司法界一大貢獻云

營口永昌輪船行啓事

敝行自民國十九年春成立由股東張澤生、葛盛周、王樂三、賀仁菴、合資買到永昌永生輪船兩艘茲因衆東不欲前圖情願將永昌永生兩輪賣於賀仁菴名下經營爲業股本紅利兩俱淸領此後對於永昌永生兩輪之營業盈虧概與前東無干特此聲請週知

緊要啓事

敬啓者本號執事李長順君因身染病不能前進今竟情愿辭而去號所有貨物賬目雙方算淸素有與李君川往錢財並涉及本號担保等事者可向李君質問與敝號毫無相干恐未週知特此聲明

旅順 源順隆謹白

（奉天）緊要啓事

敬啓者茲有王恩普君於舊曆本年曾月十四日與小兒完婚因有人情禮往之親友頗多近年遷移外城之親友不少不知居住何處地址太多因此不便通喜帖報告恐有不圓滿之處敝等有盛於此今特登報通知與王恩普有交情禮件之親友如有隨喜儀者請於十四日來臨尤更歡迎招待如有盛賞光者請交天泰合綏中交天泰湧山海關天泰棧新民縣聚德隆錦縣天泰長皇姑屯站報開席設南滿站王恩普本宅後

敝 天泰 棧長合 謹啓

承辦各種鑛務事宜

金鑛鉛鑛煤鑛其化鑛山收買及包採並包銷鑛質專門技師調查一切設有以上鑛山請至敝商會接洽商談是荷

奉天浪速通三十二番地

田中商會鑛業部啓 電話長四一一三番

安平水火保險公司啓事

啓者敝奉天支公司自本年七月一日起改歸奉天小西關天慶仁代理一切保險事宜仍繼續辦理敬祈各界照常惠顧是幸

電話四零九二號 日電話長二七七四號

緊要聲明

啓者鄙人於民國拾八年春已與盛京時報完全脫離關於該報所有一切事宜與鄙人毫無關係乃聞各界尙有不明眞相而對鄙人加以誤會者特此聲明即希諒察

滿洲報社理事 遲祚廷啓

恭頌通遼縣警務第六區分局局長成公玉書之德正

溯自客歲事變之後我鄉人民逃避一空杳無人煙流離失所東奔西逃何敢言歸逮新國家建設以來地方雖稱平靜但民畏匪心切仍不敢貿然歸里幸成公玉書榮任六分局局長到差伊始力加整頓關於地方應興應革人民困苦艱難一切事宜俱皆認眞辦理無不躬行實踐以身作則雷雨風行毫無停滯並於警政經驗宏富籌劃得法學品兼優號令嚴肅恩威兼施寬嚴相濟誠長警靈力護民是以聲名遠震良民咸歸胡匪聽感而遁春耕既能播種商業又得復興大有載道有口皆碑之慨若成公者眞我六區之保障也雖愛公局長用人得當亦我六區全境人民之幸福矣商民等受惠良多無法申謝敬謹登報藉表微忱

合記權政 李香閣 也木歹村長 高振全 也木歹村副 魏寅成 村董 楊花 率全體人民恭頌

寒門不幸𥨊及

荊室于夫人於本年陰歷六月初一日病終吉廨享年五十二歲即日命子適制含殮成服茲擇於陽歷十二日開弔十三日發引十六日陰歷初九初十十一日候奠十四日安葬先塋謹此登報訃告伏希賜鑒 不另訃告

杖期生 劉樹春 抆淚頓首
哀子光 武璧 泣血稽顙
期服孫龍生 泣稽首

賠欵會議之紳士協約 英法意三國已行簽印
自由黨挨要求財長公布內容 麥首相以未至時期拒絕發表

十二日在英下院質問討議之結果在洛桑成立所謂紳士條約英法意三國代表已簽印事已判明矣關此自由黨之羅伊喬治氏迫令保守黨之賈迭爾氏公布內容麥首相以未至說明之時期而拒絕矣至其紳士協約爲如左者
一、今次之洛桑條約在參加賠欵會議之列國未全部批準時不發生効力
二、批准爲締約國家與其各自債務國間成立債務協定時實行之（十四日倫敦專電）

紳士協約之要領 擬作一新協商
因係秘密故不能發表 財長對喬治氏之答覆

自由黨首領羅伊喬治氏就於洛桑條約問題論難政府迫令發表附隨條約之紳士條約財長張伯倫對此答曰
紳士協約因係秘密故不能發表列國若合意時則有公布之用意要之該協約之要意不拘於不得不抹清戰債而視美政府之態度擬作一新協商也即不過爲債權國協議意見已見一致之要領也（十四日倫敦專電）

美國對紳士協約 兩要人之聲明
認絕對無有此事實

成立紳士協定之消息與美國興論以非常之刺激斯迪牛長官於十一日發表美代表與華府當局對此全未有何等聞知上院外交委員長波拉氏於十二日亦引用斯長官之言聲明絕對無有如紳士條約於直接的間接的拘束美國之事實（十四日華盛頓專電）

沈鴻烈再談 整理青市政

青島通訊、青島市長沈鴻烈蒞任以還、對於市政建設諸大端、無不督促所屬積極進行、近自北平返青後、大小事件、均躬身料理、各局台一所長等亦因沈氏督率有方、一改從前因循敷衍之積習、認眞辦事、努力工作、故成績斐然、大有可觀、沈氏特又召集各局所長、在市府訓話、並宣佈施政方針三項、一、剷除民害凡一切苛捐雜稅、鴉片毒品、不良風俗淫邪電影及戲劇有害於民者務令剷除改良、二、培養民力、組織農工商學會、以爲輔助發展農工商之機關、並請南洋華僑來青投資設立大規模工廠、俾青島成爲工業區、三、開發民智注重平民補習學校、設平康女子學校教育娼妓、設感化所與民生工廠、教育毒品犯與無業游民、中小學教育、務使其軍事化職業化以上三項、已令社會教育公安三局、分別負責進行、此外關於發展港務及航政、亦已擬有具體計畫除大港五號碼頭、已招標着手建築外、並擬將一號碼頭未定工程、繼續完成、四號碼頭太狹窄、將再加寬、五號碼頭完工後、繼續建築六號碼頭、所需經費均由碼頭基金項下陸續支撥、務使此項計畫逐漸實現、又沈氏平素對於一般貧民極爲注意、曾屢次親往貧民住所、視察其生活狀況、極可憐憫、除撥欵設立平民補習學校數處教育貧民兒童外、並擬將貧民所住區域內之地皮、一律開放、由工務局規劃街道、製成圖樣、令其自行建築房屋居住、其無力者、即由市府代爲建築、以奠民居、又海西區各海島居民、亦甚貧苦、應如設法改進其生計、沈氏日前曾乘輪赴陰島視察一次、茲又定（六日）再赴薛家島視察、以作將來各項施設及改善之計畫、並擬於薛島再添設鄉村建設辦事處一所、負責辦理一切云
又大港五號碼頭、由日商福昌公司承包一事、外間屢起謠言、並經各報揭載、記者特走訪沈氏、叩詢對於此事之意見、當承接見、發表如下之談話、沈談建築五號碼頭、係在胡前市長任內所擬定、原定計畫、在四年以內將碼頭基金如數存儲完足後再行着手建築本人就任後、所以提出建築之動機、約有二因、一、市府經費困難、歷任長官往往將各項欵任意挪用、爲杜絕挪用起見、特提前開工、以杜後任之覬覦二、五號碼頭工程、關係本市枯榮、實有積極進行之必要有此二因、故決定提前辦理、但又不能限定不准外人投標、結果竟爲日商福昌以三百九十萬元得標外傳康益洋行標價三百九十五萬元、內有海底工程挖掘費六萬元實際標價爲三百八十九萬元遂生出種種謠言、誣衊市府其實康益於標書內、並未指明海底工程挖掘費六萬元、純係外人造謠、且此事有各商投標書、可以證明、不日即將此項標書內容發表、以明眞相、而釋群疑又此事雖由日商承辦、而權利仍未外溢、蓋此項工程之開銷、大部份則爲工人、其次爲洋灰木石、合同內限制須就地雇用華工、洋灰限用啓新公司之馬牌水泥、石料限用勞山花岡石、木料限用新加坡紅色硬木、（亦係華商經營）事實上並未受若何損失、且本人亦係國民一份子、愛國之心、人所同具値此國難當頭與外人合作、響係本願此中苦衷、設身處地、當知其難處矣、本人奉中央命爲地方服務、凡與國家無損、與地方有利益、無不努力爲之、至於勞怨一在所不計云

賽門外長報告下院 英法協定內容
並要求意德比參加 非爲對外取對立的形勢者

賽門外長於十三日午後在下院報告關於英法兩國間爲安定歐洲政局打開世界經濟不安除去通商障碍之諸問題新成立之協定事其協定內容爲
一、英法兩國恒於完全坦白無私且友好的精神下相互交換意見關於能影響歐洲之狀況問題約以事情一致
二、兩國與他國共同就於軍縮問題之解決約以努力發見於關係國有益公正之法案
三、兩國與他國協力就於爲回復世界經濟之礎石之世界經濟會議之開催約以周到之注意作如能進而舉實際効果之準備
四、兩國政府進而作預定英法所通商協定之締結交涉於該交涉前約以廻避有反相互利益如何之差別的性質之行爲（十四倫敦專電）
英外長賽門氏在下院報告英法協定成立後而曰
協定非爲英法之專獨物宜言文之謄寫已送於意大利德國比利時而求其參加至協定非爲加盟國與歐洲外之諸國擬取對立的形勢者乃力說協定無有他意之事矣（十四日倫敦專電）

法閣揆在下院報告 成立協定本意
爲擬增進歐洲信用

法閣揆耶利歐氏對下院外交委員財政委員聯合會發表成立英法協定而述曰
協定爲英法兩國誓擬協定而增進歐洲信用之意義者於十三日將對一般人發表云（十四日巴黎專電）

俄報對收松江碼頭 非難滿日兩國
認爲破壞現行協定之行爲

對於以日本人官吏爲首腦部之滿洲國警察而收回東鐵之松花江碼頭事駐哈蘇俄總領事已對滿洲國在抗議中就此莫斯科之新聞論日
松花江碼頭之收回爲擬將在該埠頭之運輸及堆存之權利收於日本人之手明爲擬破壞現行協定之行爲也而非難滿洲國及日本矣（十四日莫斯科專電）

德對參加協定 有考慮之意
內定參加條件

德國政府對參加英法協定事有考慮之意而德國之參加條件爲
一、協定須不抛棄德國與他國軍備之均等的要求
二、對他國非爲張開共同戰線者（十四日柏林專電）

美對三國協定 認無有敵意

洛桑會議附帶之英法意三國紳士協約美國官憲就此緘口不言安沙氏於暗中之美國亦行參加然一般人對此觀測謂對美無有敵意惟就戰債問起則必不免一鬨着云（十四日華盛頓專電）

對英法協定 已通知日本
內未含有損失 日美利益之事

英外長賽門氏將英法協定成立事對日本側通告說明據確聞內已言明爲從國際規約之精神而專爲考慮歐洲之事態而作成者未含有損及日美之利益事云（十四日倫敦專電）

梁冠英部 赴皖剿匪

徐州訊、駐海州梁冠英部九十五旅、及駐海陽獨立旅、奉軍委會命、調皖剿共、隴海路備車四列輸送、九日已遄徐兩列、旅長劉國明鄭廷珍即到

諾丹起爭執
諾威占克林蘭島南部 丹麥調査隊與之對抗

諾威政府將於一九二九年來與丹麥政府間力爭主權存在之克林蘭島南部占領矣對此丁抹以研究最近學術爲名派遣實地調査隊使與此對抗該地爲有名之捕鯨地云（十四日奧斯羅專電）

藏番又進攻 戰況尚未明

重慶訊、藏番於一日晨分五路進攻、與川軍激戰頗烈、戰況迄今未明

蔣接見縣長及軍官 注意剿匪軍紀
禁就地籌欵索供應 發佈告訂懲罰辦法

漢口訊、各縣縣長奉蔣召來漢、指示收復匪區善後工作十日已報者有應山大冶通城武昌黃梅天門鶴峰隨縣等三十一縣、夏斗寅十日午後五時、在省府設宴招待民廳通知各縣、令將覲蔣時所呈節略、分呈民廳一份備查、各縣長十二日前可到齊、聞蔣十二日起將分批召集談話、再集合商詢意見、蔣十日令省府、以鄂省月支各部隊剿匪經費四十二萬元、除川軍月支十萬元應由省府遞撥外其餘三十二萬元、以現剿匪需欵孔殷、令迅將此項剿匪經費解送到部、如未籌足、先解半數、限本月十五日務須解到、勿稍延誤
又漢口特訊、豫鄂皖三省剿匪總司令蔣中正、日來以黨務政治各部份人員及紳者等均已分日接見、今後應即致力剿匪工作、對於各師情形不可不徹底明瞭、並爲當面指示機宜起見、逐日分班傳見駐鄂各師營長、以上各軍官五日係傳見第十三師長及旅團營長、次日傳見第八十九師中等以上軍官、自上午十時開始、按級以次傳入總部、備詢各個情況、均係就其職務內應有事宜發問、一名文官考試中之口試者然、例間亦詢及個人生活狀態、如家有幾人、鄉居市居家計景況如何、此雖瑣事與軍官關係實至重要、個別談話旣畢再集合於會議廳訓話、大意略爲現在赤匪猖獗、軍隊久剿無功、實屬軍人之恥、今後應整飭軍紀、風紀以增進軍人資格、而充實剿匪力量則師行所至、匪即肅清、其次軍隊受人民供養、愛護人民、保衛地方、乃其天職所在、絕對不可騷擾人民、聽說軍隊有就地徵發物品之事、是最失民心壞軍譽的不法舉動、絕對不許發生、要知革命的軍隊、只有與人民切實合作的若勒逼人民的財物、不論多少、都是違犯軍紀的行爲、非國家養兵之本意云云、蔣氏六日係上午九時到總部、接見軍官及訓話後、批閱文書多件、約下午三時返怡和行廨、在行廨仍隨時會客、七日傳見八十八師八十三師及警備旅官長、交由副官處通知各部隊造具簡明履歷送部備查云、再者三省剿匪總司令部、日內將有一布告、張貼於三省各屬其內容係依據前日嚴禁軍隊就地籌欵需索供應之軍令、制定「定各部隊勸籌給養懲罰辦法」俾前令不至僅以「嗣後、各部隊不得再有就地籌欵」云、而仍無實行禁止方法也此令施行區域、雖只限於三省、而於民間利害關係甚鉅佈告原文尚未發出懲罰辦法計分六條、聞已頒發各軍矣茲錄其原文於左、各部隊勸籌給養懲罰辦法、第一條、各地駐防或剿匪部隊、均不得向地方政府商會及其他公團地方民衆等、勸籌現金給養曁各項軍用器材、加有上項情事、准由各地方機關公團臚列事實、呈報本部處理之第二條、各地駐防或剿匪部隊、如有第一條所列情事經各地方機關公團陳訴有據者即由本部按照該部隊勸籌現金給養或軍用器材所値數目、在該部隊實領餉項下一次扣除、發還被勸籌之地方機關或公團、並予以第三條之處分、第三條、各部隊或有上述情事、經查有實據、除第二條辦法外、並將勸籌官佐、視勸籌所値數目、在百元以上者處以降級百元以上者撤職監禁、五百以上均極刑其直屬及高級長官、無須受嚴厲處分、第四條、無論駐防或剿匪部隊不得於國家正當捐稅外、勸令人民附加稅欵或巧立名目、自行非法收取捐稅、嗣後如有此項情事一經查覺、按照第三條之規定辦理之、第五條、各地方機關或公團、陳訴各部隊勸籌現金給養等行爲、務須臚列事實、檢舉證據、方予受理、第六條本辦法暫施行於豫鄂皖三省並自公佈日施行

粵飛機仍行偵炸 福安艦亦炸沉
丁紀徐炸艦獲賞又升官

南京訊、港電、陳濟棠懸賞十萬元炸逃艦、現飛鷹被炸沉、該欵即賞丁紀徐、將升徐爲空軍副司令、陳章甫率空軍抵雷即進剿、徐聞附近一帶共匪、粵迭派機飛往流沙港偵炸、惟駐瓊艦隊、每見飛機經過、輒發砲轟擊、各機師恰怒欵、五日因飛鷹先射擊飛機、飛機乃投彈示懲、兩彈中飛鷹尾部、一彈中砲台藥庫、即爆炸艦亦着火、員兵越水逃生、幾三十餘人、砲台中三彈、毀一座附屬建築物多毀、安福艦亦沉、飛鷹大副潘綸到港謂省機投百五十磅炸彈、落後水花飛起數丈、副一彈中子彈庫、全艦震動、懸白旗、死艦員九人、紋起須十餘萬、修理損五六十萬、不如另造

世界紅卍字會旅順分會代匯
旅順華商公議會經收華南五
省水災秒濟賑品館芳名列左
氏名　金銀額　數
宋萬桂銀二毛　王安實銀六毛
王安金銀一元　王安堂銀六毛
王安喜銀一元　王安明銀二角
王安和銀四毛　王慶雲銀四毛
王安昇銀四毛　王慶德銀四毛
王安仁銀四毛　王慶熙銀四毛
王安利銀四毛　王慶玉銀二毛
王安本銀四毛　王慶彩銀二毛
王安保銀二毛　王丕富銀二元
王安德銀二毛　王丕昇銀四毛
王慶海銀二毛　王丕來銀四毛
王丕喜銀二毛　王丕生銀二毛
王兆正銀四毛　王丕芳銀四毛
王丕作銀二毛　王培叙銀六毛
周十祥銀二毛　徐德倫銀二毛
周士奎銀二毛　于傑銀二毛
周士發銀二毛　楊學富銀二毛
周家有銀二毛
以上三十七名共捐
小洋十五元六毛正
水師營會叢家屯同人捐
王長平銀一元　王長江銀一毛
王茂功銀二毛　叢長禮銀一元
王茂珠銀一毛　叢長有銀一毛
王茂臻銀二毛　叢長福銀六毛
王安云銀四毛　叢殿海銀一毛
王培清銀二毛　叢殿蘭銀四毛
王安樂銀四毛　叢殿龍銀二毛
王安梅銀三毛　叢殿清銀二毛
鄒明成銀二毛　叢選鎮銀二毛
姜興隆銀一毛　董啓增銀二毛
段有慶銀四毛　張有義銀二毛
蘆復業銀一元
以上廿三名共捐
小洋七元九毛正
水師營會龍頭屯同人捐
楊復韻銀一元　袁明德餘一毛
楊復興銀二毛　袁德江銀二毛
楊復發銀四毛　袁明善銀二毛
楊復恒銀二毛　徐明貴銀一元
楊復善銀二毛　周武元銀一元
周武庚銀二毛　周武　銀四毛
周武臣銀二毛　周武貴銀二毛
周武河銀一毛　周武奎銀二毛
周武江銀二角　周武漢銀二毛
周武慶銀二毛　周武財銀二毛
周武成銀二毛　周武會銀二毛
周武仲銀二毛　周紹鎬銀二毛
周文瑞銀一毛　周武俊銀一毛
周文禮銀二毛　周文川銀二毛
周文德銀四毛　王立成銀二毛
王立德銀二毛　王立功銀四毛
王立敬銀二毛　王茂增銀二毛
王立身銀一毛　王安芝銀二毛
宋國秀銀二毛
以上卅七名共捐
小洋拾元〇壹毛正
水師營會邱家屯同人捐
周顯新銀二毛　潘貴英銀一元
周武允銀一元　潘貴勤銀二毛
周武有銀一元　潘貴蓮銀四毛
周文昌銀六毛　潘寶珍銀二毛
徐殿臣銀二毛　王云升銀四毛
于德財銀二毛　王明山銀三毛
王旭明銀四毛　王明俊銀三毛
侯安樂銀六毛　王云鳳銀六毛
郭光遠銀一元　林輝福銀四毛
郭光榮銀四毛　邱長新銀二毛
林基有銀四毛　楊清才銀四毛
千德江把二毛
以上二十三名共捐
小洋拾元〇六毛正
水師營會姜家屯同人捐
王洪禎銀一元　王成福銀一毛
王宏升銀四毛　王新年銀一毛
王宏慶銀二毛　王新銘銀四毛
王宏任銀二毛　王新國銀二毛
王宏官銀二毛　王新德銀四毛
王宏剛銀二毛　王公敏銀一毛
王宏志銀四毛　高萬昌銀四毛
姜成奎銀二毛　姜雲禮銀一毛
姜成峰銀二毛　姜雲周銀二毛
姜成德銀二毛　姜雲瑞銀四毛
姜成富銀四毛　姜雲河銀二毛
姜成財銀二毛　姜雲興銀二毛
姜成利銀二毛　姜雲廣銀二毛
姜成仁銀一毛　姜雲倫銀一毛
姜雲志銀二毛　姜雲章銀二毛
姜雲元銀二毛　姜雲清銀二毛

姜雲義銀一毛　姜雲亮銀四毛
姜雲山銀四毛　姜王氏銀一毛
姜雲斗銀四毛　姜畢氏銀二毛
姜文學銀二毛　姜杜氏銀一毛
范先有銀二毛　姜玉蓮銀一毛
范茂財銀四毛　孫玉桂銀一元
范茂昌銀四毛　孫玉田銀二毛
范先成銀二毛　孫恒有銀一毛
范先貴銀二毛　孫元中銀二毛
楊作東銀二毛　孫玉海銀二毛
林基安銀四毛　韓恒有銀一毛
韓恒雲銀一毛　劉作雲銀一毛
鄒世雲銀一毛　韓恒太銀四毛
于萬任銀一毛
以上五十九名共捐
小洋十四元六角正
水師營會大八里屯及有志
一同捐
劉宏棵銀二元　劉宏杲銀二毛
劉宏尙銀一元　劉宏禎銀二毛
劉宏田銀八毛　劉宏新銀二毛
劉宏海銀四毛　劉茂倫銀一元
劉宏選銀二毛　劉茂良銀八毛
劉宏文銀四毛　劉茂車銀四毛
劉宏連銀四毛　劉茂昌銀二毛
劉宏臣銀四毛　劉茂官銀二毛
劉仁忠銀四毛　劉茂職銀四毛
劉仁有銀四毛　劉茂富銀二毛
劉仁棟銀二毛　姜雲開銀二元
劉仁祥銀二毛　姜成國銀一元
劉得賞銀四毛　姜成書銀四毛
劉得忠銀二毛　姜雲會銀二毛
蔣基田銀二元　穆日海銀一元
蔣基作銀六毛　穆方元銀八毛
蔣基岳銀二毛　穆芳盛銀二毛
蔣韓氏銀六毛　穆芳業銀二毛
尹玉福銀一毛　穆芳成銀二毛
周祥富銀二角　穆傳寶銀二角
周武超銀二角　穆日來銀二角
穆日周銀二角　穆傳家銀二角
以上四十四名共捐
小洋貳十貳元
水師營會間房屯同人捐
姜雲會銀一元　黃祝金銀一元
劉永泰銀一角　黃其美銀四角
吳景運銀二角　黃克新銀二角
吳道功銀六角　黃克江銀二角
吳道承銀二角　黃克官銀四角
黃克有銀四角
以上十一名共捐
小洋五元六角
水師營會普通學堂諸生徒
一同捐
劉智全銀三元　劉仁相銀一角
劉蓮舫銀五分　劉仁峰銀一角
劉茂岳銀一角　劉文成銀一毛
劉茂利銀二角　劉洪智銀一角
劉仁術銀五分　劉大貴銀一毛
劉翠蘭銀二角　劉文學銀一角
劉金枝銀二角　劉仁成銀一角
劉淑英銀一角　劉玉發銀一角
劉宏棵銀二角　劉文寶銀一角
劉永仁銀一角　徐萬連銀一角
劉仁範銀五分　徐金華銀一角
高守志銀一角　王安全銀二元
徐明金銀五分　王公和銀二元
徐延福銀二元　王怵銀二元
徐明玉銀四角　王家瑞銀一元
徐延振銀一角　王得俊銀一角
徐萬壽銀一角　王蕙敏銀一角
徐元達銀一角　王桂蘭銀二角
徐元士銀四分　王金榮銀一角
徐萬泰銀一角　王金英銀一角
王正福銀一角　王鳳英銀一角
王新順銀一角　王玉才銀一角
王得勝銀五分　王洪皓銀一角
王和全銀一角　王慶全銀一角
王玉福銀一角　王慶長銀一角
王長發銀一角　王得成銀一角
王聽敏銀一角　王得立銀一角
王得安銀一角　王得先銀一角
王洪海銀一角　王洪勝銀一角
王新薷銀一角　王品芳銀一角
王長政銀一角　王慶茂銀五分
王慶梅銀一角　姜成滿銀一角
王慶華銀一角　姜秀芝銀一角
王仁春銀五分　姜翠英銀一角
王安鳳銀一角　姜淑蓮銀一角
王慶成銀五分　姜成正銀一角
王玉寶銀五分　姜成還銀一角
王太山銀二角　姜成英銀一角
王正國銀一角　姜興詩銀一角
王正富銀一角　姜成竹銀一角
王得第銀五分　姜金榮銀一角

虛弱乳兒之養育法
以牛乳牛奶膏糜粥汁養育之人工
榮養兒如此能健强發育

虛弱兒無不較健康兒身體弱小而多皺摺　且皮膚無有光澤哭聲無力　此爲發育不良之兒　有此虛弱乳兒之母親所受勞苦　定非尋常　但如何可能將虛弱乳兒　養育健壯關於此事　第一應注意乳兒之榮養　促其發育乳兒之哺育料無有過於母乳者　自勿待言　但由實際觀之　雖按班受乳　乳兒亦有患

綠便　顆粒便　下痢等症陷於榮養發育不良者
綠乳兒進屬健康兒　其消化力亦非常薄弱　故不能充分消化　因此發生上項現象而況虛弱乳兒　其消化不良有更甚者
此外不拘母親無何等症狀非常康健　乳兒常有患急性衝心脚氣症者　此因母乳成分中　維他命B不足之故爲諸君所素知者　因乳不足或因母親染病之故　不得已以劣於母乳之牛乳　或其他人工榮養料　養育乳兒時則此弊更多　然最有趣味之事　爲最近發現一種聖藥加入牛乳等人工榮養料中即時發生與母乳同等之榮養價値　同時具有母乳所無之消化作用　一掃患

脚氣之憂慮　有可驚之作用　此種聖藥即爲由黑非一種黴菌製造之「錠劑若素」此種聖藥　因有非常强力之消化作用　故對於乳兒最多之消化不良症　有極大之效果　使綠便或黏液便　變成普通之健康便　爲人工榮養兒亦能安心養育之乳兒　更有偉大之功效　因用牛乳養育之乳兒　多患

便秘　即所謂石鹼便白色硬便　非常困苦但如常服此藥　則每日必降下極好之軟便　人工榮養兒消化不良　及榮養不良之危險可以防止
虛弱兒爲腺病質　則易受感冒　爲神經質則猾强　所謂

夜泣者　即無綠無故　在夜分泣叫不能安眠此「錠劑若素」便有强大身體抵抗力　與鎮靜神經之作用故此等乳兒亦可服用

乳幼兒之成育
必要榮養成分
由澤村博士之苦心
造成理想的榮養酵素劑

乳兒
發育成長形　不可缺少之物　如缺乏
必要之榮　時　則必骨軟　變成何樓病
養素不止於二三種　生後經過五六個月之人工榮
就中不可缺少之物　爲某種　養兒　常有每日二三次　與
蛋白質中含有之黎精　奇期　以青菜胡蘿蔔等青菜汁者
精　菲斯奇精　及維他命　此爲由于攝取此等成分中所
A　B　D　含維他命A使乳兒發育良好
蛋白質中含有之前述成分　之目的　而「錠劑若素」之成
對於乳兒發育成長有顯著之　分實多量含有此維他命A
効力　前述之成分　無不爲　B　D　E及前述之黎精
變成血變成肉之貴重榮養素　菲斯奇精等
此爲據內外諸學者嚴密之　奇斯精
動物試驗　而證實者　日本榮養學泰斗　東京帝國
僅就維他命而言　大學名譽教授
其A有强大身體抵抗之効力　**澤村**眞博士經多年苦
而尤對於易染結核之腺病質　心研究結果由獨
小兒　爲要必之物　維他命　特々許方法　在此黑非菌全
B　一般人僅即對於脚氣　成分中　加入米胚芽有効成
具有效力　但一方有　分　於是「若素」創製成功
促進成長之作用　維　此種「若素」粉末新藥之外
他命B　爲骨格成　爲謀服用者便利起見　又製
有錠劑者　此錠劑「若素」

碎加牛乳或糜粥汁中　有與母乳同樣之價値　及充分消化吸收之功能　故難發育困難之人工榮養兒　服此立能育成健壯
上項「錠劑若素」旣有此驚人的奇効　然現下不惜犧牲以大衆的廉價發賣

乳不足與乳兒脚氣 簡單容易可以防止

嬰兒生時乳不見旺　而尤以初產之産年母親困苦難堪　於是進以雞魚湯而食々品　然近來　乳不足之人　服用澤村博士之「錠劑若素」得救者頗多　惟此種聖藥　不僅使乳湧出　且爲榮養劑胃腸藥有非常廣大之功能　至於催乳作用　實凌駕乎其他催乳藥及催乳按摩術加以更豐富含有維他命B及其他榮養素　使産後榮養恢産之効果　亦極顯著　又對於産前産後脚氣症之効驗自勿待言　即對於乳兒之脚氣症有超過專門脚氣藥之效

購買「若素」者須知

「若素」目下已由富有資力之三井洋行向中國南北各地著名大藥店開始批發售賣各地人士　如不能就近購得此藥時可隨時向各地三井洋行支店去函購買縱買一瓶該洋行亦必加意包裝　對於郵送　負擔完全責任　蓋三井洋行因「若素」效力偉大故不惜爲顧客出此種便利的創舉　至於藥價金票一元六角者　可供一月服用　價格亦非常低廉
（記者附識）三井洋行各地支店如下
上海四川路　三井洋行上海支店
漢口大平街　漢口支店
北京東單牌樓總布胡同　北京支店
天津日本租界天津支店
長春室町四丁目　長春支店
奉天郵局私書函第四二號　奉天支店
哈爾濱水道町　哈爾濱支店
大連市山縣通大連支店
青島堂邑路　青島支店
大連市浪花町滿洲代理店　日本賣藥株式會社
其他各地大藥房均有代售

教育界

奉天教育廳組成 臨時防疫大會
已擬定組織大綱十三條 並防疫辦法八項

奉天通訊、奉天省公署教育廳、開會討論防疫等情、已誌昨報、刻經該廳會議結果、急需成立臨時防疫委員會、乃於本月十一日正式成立、會址設教育廳、同時並規定組織大綱十三條、辦法八項、已通令省縣立各校實行、茲將其規定辦法、及組織大綱覓誌於左

奉天教育廳臨時防疫委員會組織大綱

第一條 奉天教育廳、爲預防各校員生虎疫急性傳染病症起見、組織臨時防疫委員會

第二條 本委員會附設於奉天教育廳

第三條 本委員會由左列人員組織之

一、教育廳長
二、教育廳各科科長
三、教育廳社會教育科社會教育、及體育股股長
四、教育廳社會教育科體育股科員
五、省立各校校長
六、省立中等各校訓育主任
七、省立各校校醫

第四條 本委員會設正副委員長、由教育廳長及總務科長任之

第五條 本委員會設執行委員長一人、由教育廳社會教育科長任之

第六條 本委員會分左列各部、各設執行委員一人、委員若干人、辦理防疫一切事宜

一、宣傳部 司防疫講演宣傳事項
二、庶務部 司防疫備品及消毒救治各項藥劑之請領事項
三、交際部 司關於防疫一切交際事項
四、檢查救護部 司學校員役生徒、有無疫病之檢查消毒注射、及染患時疫之救治處理事項
五、視察部、司視察各校防疫狀況事項

第七條 本委員會防疫所需經費、呈由省公署撥給之

第八條 本委員會委員純盡義務、但視察時得支用車馬費

第九條 本委員會爲防疫便利起見得於省立各校分別設立分會、其章則另定之

第十條 本委員會防疫辦法另定之

第十一條 本委員會於虎疫消滅時撤消之

第十二條 本委員會組織大綱、自公決呈准後施行

第十三條 本大綱如有未盡事宜得隨時修正之

奉天教育廳臨時防疫委員會防疫辦法

一、各校員役生徒應由校醫逐一檢查、并將檢查概況列報
二、各校員役生徒應設法捕蠅、務期絕滅、以免傳播病菌
三、各校員役生徒飲水食物務戒生冷
四、各校教室、飯廳、廚房以及厠所各處、務使深淨勿稍污穢、并時常洒以消毒藥水
五、各校員役生徒勿爲劇烈運動
六、各校員役生徒須一律注射防疫藥針、并發給注射證俾資查核
七、各校應備置救治虎疫藥品
八、各校員役生徒遇有染患虎疫、及類似虎疫者、應即由校醫爲診治、由校醫斟酌情形、商同校長妥善處理、一面報廳備查

爲使各縣學生易於 認識建國意義
奉天教育廳長派員 利用廣播無線電宣傳講演

奉天通訊、奉天教育廳長韋煥章、近以各縣內中學以上之學員、尚昧於建國之綱領大義、若不加以廣事宣傳、恐學生與公民尚不知建國趣旨、爲易於認識記憶起見、爰於月之十二日、令廳內人員往廣播無線電台、從事向各縣傳播講演建國大義云

梨樹日語學校 學生極踴躍

新京訊、溯自滿洲建國之後各省市縣區域、農工商男女各界人士、深悉將來在社會謀生之捷徑、非嫻熟日本語者、難克久遠穩固、是以各級官私學校、爭相添設日語班、並設立日語研究所、頃查梨樹縣城區第一小學校呈報、自七月四日添授日語每科研究會、報告學員者、非常湧躍、數日間、竟超過五百名以上、內中更有女生百餘名、依此觀查、世人注重日本語之熱望、可見一斑矣

奉天教育廳通令 省縣各校學生
在暑假期中宜研究經史書 嚴禁一切軌外行動

奉天通訊、奉天教育廳長韋煥章氏、近以暑假臨邇、各校之學生、一律將放暑假、以資休息、而當此暑假之期、除本城各學生各歸家外、縣學員、宜在校靜養、勿論在校在家、一律須研究經史書籍、不得無故流連於娛樂場中、作不正當之事業、更由各校長負責、語誡學生、不准作課外運動、或軌外舉動、而各學生宜研究仁義道德禮智忠信之八綱大義、俾易於走入正途、爲日後立身成名之基礎、其有在暑假期中、發現他項軌外運動、除科以學生應得之罪外、而直接之師長校長、亦須一律受聯代處分教育廳長已將此項之通令、傳飭各學校、一律遵照辦理而並曉諭各學生、一體周知其各自遵云云

吉林教廳規定 放暑假期限
通令各校遵照

吉林訊、吉林省教育廳榮叔右廳長、現查時屆暑期臨邇天氣太熱、不宜工作、而各中小學校、循例應放暑假、以便休暑、遂於日前會議、規定本年暑假爲廿天、即自七月廿五日起、至八月十三日止、已於昨日通令各學校一體遵照、並呈報省署備案云

南京中大整委會 一二次會經過
決議案須整理後呈院核示 段錫朋談改進校務

南京通訊、南京中央大學校整理委員會、十日晨九時、仍在教育部會議廳、開第二次會議、出席委員長蔡元培、委員顧孟餘張道藩竺可楨周鯁生等、主席蔡元培、討論事項、一、關於各院系整理、二、學校行政組織、三、提高教授待遇等問題、對於議決各案、須整理後再呈行政院核示後方能公表、並聞整委會對下年度中大經費問題、依經多數委員考慮後、再由該會向政府方面建議、實數發給、不折不扣、又據段錫朋談、暫代中大校長、僅允暫維短時、原擬趕辦暑假結束、及續聘職員等事、不料忽遇暴行、使校務陷於不幸之狀態、頗覺難安、現政府既組設整理委員會、一切整理方案決定時、本人當遵照實行、個人感覺學校行政所負之使命、即在繼續謀學校之改進與發展、整理即是求改進、改進無已時、整理自亦非頃刻可竣之事、中大近年以經費不足、設備不完、教職員薪俸欠發或折減、教授不能安心講授、勤勉學生亦不能安心讀書、故整理重要條件、在如何籌劃經費之確定與保障、再大學學風之良、好固在教授之引導、但學生之整齊純潔、具有研究學術之誠意與興趣、尤屬不使有不良份子搗亂、重要條件、此後甄別學生即謀學生之整齊與純潔、以保障勤勉學術之機會、目前切要工作、擬一面清理校務、一面聘定教授、中大原有教授、類皆學術湛深、極著勞授、今後中大之改進與發展績亦惟有竭誠盼望原有教共同勉力云

又訊、中大整委會「九日」在教部開第一次會、出席委員長、蔡元培、委員顧孟餘、周鯁生、竺可楨、張道藩、主席蔡關於學潮經過及學生等甄別法辦、討論甚詳云云

撫順中學校長 被學生控告
私吞學校公欵

撫順訊、撫順縣中學校長、王綿字初民、自事變之後、私吞學生費、被學生控告在案、前經縣長檢查畢、共私吞學生費八千圓、存於某商家生息、因該商外存過多、一時提不出如此之巨欵、請懇拖期、重又檢出公欵大洋三千圓、現正續查中、將來如何處理、容訪再誌

奉天教育廳 開防疫會議
各校長均出席 議決注射藥針

奉天訊、奉天省公署教育廳長韋煥章、爲豫防虎疫計、乃於本月九日、召集省立各校校長、及各科長、討論預防虎疫辦法、擬定與各學生注射、預防藥針云

奉教育廳派員 視察私立校

奉天訊、奉天省公署教育廳爲考查本省私立學校、是否遵照新國教育方針實行、極待考察、乃於本月十二日、派省視學官汪毓昌、社會教育科吉村股長二人、前往小河沿、視察坤光女中學、及施醫院附設之醫科大學云

南京行政院對 青島大學校
整理委員會長 派蔣夢麟担任

南京訊、青島大學整理委員會委員長、行政院將派蔣夢麟擔任、丁惟汾、朱經農、傅斯年、趙畸、何思源、王芳亭、王向榮、張鴻烈等爲委員

吉林同文學校 十六放暑假
八月十五開課

吉林訊、吉林省垣二道碼頭同文學校、現以時屆伏令、天氣炎熱、不宜攻讀、循例應放暑假、以便休暑、遂定於七月十六日起、放暑假一個月、至八月十五日開學上課云

中國教育部召開 全國大學校長
並專科以上校長兩會議

南京通訊、南京[illegible]中府教育南京政府教育部定十日召開全國大學校長會議、各校長報到者、張麟、王世杰、楊振聲、蕭友和、林風眠、胡庶華、黎照寰等、佳九日南京各機關團體學校工廠均放假一天懸旗誌慶

南京又訊、南京政育部所召專科以上校長會議、改十一日開會、十日到平大工學院王季緒曾大陳中二人

廣東中大教授提出 總辭職書實行離校
發出告別同學書之要旨

香港通訊、廣東中大教授一百三十三人、聯合辭職離校、一說係被鄒魯撤換、九日發出告別同學書、內有「雖則我們仍本着一向研求學問的態度、毫未參加任何派別、然而欲繼續純潔的教育生活已終歸爲時勢所不容許了」

蓋平初中師講 招考新學生
有志者速報名

蓋平訊、蓋平城西董家溝子初級中學第十一、十二、兩級、及附屬師範講習第三級先後畢業、已誌本報、該校以培養人材計、現又續招初中二班、師講一班、限定六月二十五日起、至七月十七日止、爲報名日期、業已粘貼廣告矣

日語自修講座（禁止轉載）
第二篇 會話

44

(何日)ナルカネ。

李 ツギ(次)ノゲツョウビ(月曜日)ハ(ワ)ジウヨッカ(十四日)ニナリマス。　下星期一是禮拜四。

張 キョウ(今日)ハ(ワ)ナニョウビ(何曜日)デスカ。　今天是星期幾。

李 キンョウビ(金曜日)デス。　星期五。

張 マヘ(前)ノモクョウビ(木曜日)ハ(ワ)ナンニチ(何日)ダッタカネ。　前星期四是幾兒。

李 前週ノモクョウビ(木曜日)ハ(ワ)センゲツ(先月)ノ三十一日ダッタヨ　前週星期四是上月三十一日。

張 君ハイツ(何時)カヘ(歸)ッテ來マスカネ　你幾時能回來？

李 ライゲツ(來月)フツカ(二日)ニ。　在來月初二日吧

張 キミ(君)ハイツ(何時)ウマ(生)レタンダイ。　你幾時生的。

李 セン(千)キユウ(九)ヒャク(百)ネン(年)ジウ(十)イチ(一)ガツ(月)ジユウ(十)キウ(九)ニチ(日)　在一千九百年十一月十九日。

張 キミ(君)ハ(ワ)ナニョウビ(何曜日)ニコ　你星期幾回來。

丹鳳香皂

本廠製此香皂悉遵化學原理不惜重貲購用特種原料分配各樣珍品製成深受士農工商各界樂用蓋因有益於化妝衛生者不惟除穢垢兼能潤澤容顏也且品質優美價格低廉久已海外馳名如蒙惠顧無限歡迎請須認明本廠丹鳳牌商標庶不致誤如有假冒者定究不貸也

丹鳳香皂本廠 吉昌公司謹啓

丹鳳香皂

丹鳳香皂本廠
吉昌公司
大阪市東區南中濱成町

沒有勝逾鐵劑的強壯劑

補爾多壽者、乃供給血液源泉的有機鐵、與貴重蛋白營養素Protarbin的鞏固結合體也、故不但爲馳名世界的補血强壯劑。亦乃舉世無雙、人類最需要的、補血營養强壯作用的名貴補藥也。

另備「肺病養生法」「延年益壽法」函索卽寄。如要樣品、請寄郵票十分。

人體構造的原素品、臟器內必不可缺的、有機性鐵蛋白酸化合物、補爾多壽之化學名、爲有機性鐵蛋白酸鈉、故其組成完全相同、所以服後容易吸收、迅速同化。以供造血之用、補血肥肌又添精髓、美容艷色又健身體、功効還多、不及備述、强精健體、無上靈藥、味美芳香無副作用、藥分五種、各有專効。補藥之王、健體妙品。對症擇藥。便利何如。

全國各地大藥房均有出售

補爾多壽
中藥第一 補血 精進 强增

總發行所 大阪 有限公司 藤澤友吉商店化學製藥廠
大連支店 大連市山縣通七番地
總經理處 大連 日本賣藥株式會社支店

調查匪情及剿匪實力 藉資考究根本肅清策

警務廳奉令將派員分赴各縣 擬定會議規則取消屬員兼薪

民政部警務司近查各縣扳亂兵匪日趨猖獗攻城陷鎮時有所聞而該司以責任所在爲根本肅清起見特先調查各縣匪情及剿匪實力以便考究徹底善策而進行之奉天警務廳業已接到明令飭爲派員到縣調查左列各項

一、各縣在某處對峙攻剿之匪有若干

二、縣境某鄉鎮有流匪若干

三、該匪是否舊日爲匪者抑何處軍隊或警團叛變者

四、該匪所用之器械係何種類及器械服裝之來源

五、匪帮首領確係何人（稱字之外其眞姓名及出身）

六、該股匪與他匪有無聯絡及其他作用至我地方警團及駐防軍隊之實力若何

一、警團有無自衞縣境及守城能力

二、駐防軍隊係何團營計有若干人

三、駐防軍隊有無獨立剿匪或協助剿匪之力並有無不良軍隊是否妨害剿匪工作

四、警團人數及槍枝數目各若干是否缺乏

五、槍械種類及子彈數目共有若干其中有適用者與損壞不堪應用者各若干枝均係何種名稱

六、警團餉是否充足有無積欠

七、關於警團款項之供給得向地方財務處詳查明晰

八、警團分局隊長有勇能戰者幾人餘者皆有何能力須將各該員銜名出身略歷分別註記以上所列各節一係調查股匪狀況一係調查警團實力警務廳奉令後即將派員到各縣調查以便呈報云云

奉天警務廳長三谷清氏近爲改良警政徵集警政意見計特擬定每期六招開會議一次以本廳各科長督長所屬各局長組織之特擬定會議規則十四條以資實行茲錄之於下（一）本會議爲徵集警政意見討論本省警政及各縣警務應興革事宜（二）本會議以科長局長警察長組織之但科員局員有提議者得隨時指定列席與議（三）本廳附屬各分局各員或自提議案或事待諮詢有參會之必要時得隨時通知列席與議（四）本會議定爲星期六開例會一次如遇該日放假或無議案時得停止召集會議但臨時發生緊急事件須開會時得隨時召集之（五）會議時間自上午十時至十二時但認爲必要時得由主席延長或變更之（六）會議時廳長主席但廳長不能出席時由秘書長主席（七）會議事件分左列二種（一）廳長秘書交議案（二）本廳及各分局之職員提議案（八）提議案須於招集會議之前二日（星期四上午以前）送交本廳審核後提交會議（九）交議案提議案有應先行研究者得先油印通知列席各職員（十）會議時各職員應依次列席其有不能出席者須持缺席理由通知來廳於開會時報告（十一）會議事件以多數表決可否遇同數時取決於主席（十二）每次會議須備會議錄將所議事項逐一記載以資稽攷（十三）關於會議一應事務由秘書廳主辦之（十四）本規則自公布日施行如有未盡事宜可隨時改之云云

奉天警務廳廳長三谷清自任職以來對於經費力謀樽節近鑒於各屬分局警局職員支領兼薪津貼者頗多殊屬多耗公款是以特擬定自八月一日起兼差一律停支薪金於月之十三日通令各警局外並令各縣警局一體遵照云云

滿西醫生按日 填送診斷表

奉天市政公署衞生處長張柏森氏平時對於共公衞生特別注意以時當虎疫流行之期市內滿西醫生及醫院每日診查病人治療人數患者年齡性別脈象及現時病症及主治方法等項填送診斷表每半月呈送一次早有通令在案今當此虎疫流傳期每日晚呈送來處以便偵查有無患虎疫者以便制止而期預防是以于月之十三日通令滿西各醫生一體知照按日呈送云

慎重離婚案 不得無故判離 高等法院通令

奉天高等法院院長于宗海氏近調查所屬法院所收受之離婚案件多不分情節乃無故與之判決查夫婦離異據片面之詞即行判斷即乖人道又傷風化若不嚴加限制恐日頹風難挽且乖立法本意除分飭愼重外乃於月之十三日通令各屬法院嗣後對於離婚案件須加意調查明確不得無故判離致碍人道云云

四分局招集 分所長會議

省會四分局局長劉鳳台以日來防務重要特招集分所長開防務會議整頓勤務維持治安其議決各項誌之於下（一）各分所境內如有暗娼嚴重驅逐以免窩藏匪類（二）愼重各分所之門衞日夜加以戒備以免疏虞（一）注重丙丁戶口以及其他工廠下處有無附居形跡可疑之人（一）注重夜間口令及通行證（一）各要隘添加双崗（一）嚴查旅館官店之住客以免奸黨亂徒潛踪匿跡（一）注重清潔取締有碍衞生之事宜（一）分所長警長日夜加班出勤並責由各所長督飭所屬認眞奉行切實辦理毋稍疏忽以保治安云云

省署重申 禁煙令

奉天省公署曾嚴勵禁煙曾經通令一體實行在案茲該省長據調查報稱各縣境仍多玩忽而未禁絕是以特于月之十三日重申前令一律嚴施煙禁倘再玩忽疏懈有所發現或經告發決加嚴懲該負責者勿謂言之不論云云

討論防匪佈置 省縣警察聯絡

注射防疫委任代理科長 警察局招宴滿日新聞界

二次夏防會議 奉天省會警察局長齊恩銘副局長魯綺鑾於前次夏防大會議將各分局應興應革事項議決實行但佈置夏防認爲急需乃於本月十三日午間十二時召集瀋陽縣警務局長各科長開二次夏防大會討論一切防匪佈置辦法及省縣警察聯絡云

各職員實行注射 省會警察局爲預防虎疫乃由衞生科主張由十三日起各科職員完全注射以防萬一云

委任代理司法科長 省會警察局司法科長張允中因病未愈警務廳恐慢要公乃派賈述堯暫行代理司法科一切事宜於十四日實行視事云

宴會新聞界 奉天警察局局長齊恩銘副局長魯綺爲察納雅言雙方聯絡起見於七月十三日晚五時頃設宴於商埠地新德饗飯店請奉垣各新聞界及憲兵隊等名人大行暢飲以消炎暑以致主賓満濟言笑歡該局長更對衆致詞云本警察局自改組以來內部俱加整頓復設特務課以司各地重要消息幸自開始辦公以來深蒙報界諸公及憲兵隊諸公之不棄鸞駕格外加以援助是以一切政務進行無阻更得圓滿向上飲水思源當須深感謝諸高明之指導也今天預備一點薄酒粗饌實不成禮不過藉此以爲聚會之機略談心而已望大家勿存客氣多飲幾杯爲盼云云賓主盡歡已七時有半矣

發表施政方針 仍望條陳興革

黑龍江民政廳劉廳長 訓令各縣局限期具覆

黑龍江省政府民政廳長劉鈞衞會久歷戎伍數任江省警務廳處長等職所有風俗人情知之甚深與各界感情十分融洽故官江數載對於保商衞民各種善政久已博得商民愛戴聲滿江城至今人民歌功頌德之聲猶口碑載道也該氏自前年職隱居閉門謝客不問世事客歲九一八事變後迨新政府成立當局器重其人再三敦請擔負警務重任劉君因桑梓關係方允出任茲以治清吏治暢訊民政廳長沿任伊始即力求民隱現爲詢事考言令飭各縣局條陳地方利弊以便採擇興革茲已擬安訓令十條足見劉公平日之抱負也爰將訓令披露於後爲令遵事本廳長恭聆新命奉讀民廳所有就職日期已令行在案溯戊辰而降歷載餘茲息影蓬廬不聞時政上年事變舉國騷然深念舊游之可危何忍隔岸而觀火爰隨邦人君子之後呼號奔走期稍挽刼運於萬一迨國家新造政權有歸仍返田間藉遂初志乃蒙省座界警符繼調今職陳辭至再迄未允行竊念政治一門未嘗學問材懸製錦志深臨淵所賴各該縣長設治員或學識兼優或經驗較富既具寅恭之誼宜抒黨勉之懷茲略舉數端務期遵辦（一）條陳利弊本廳長視事以前即熟知民生憔悴至於極點所幸剿匪各軍節節進展地方秩序漸次平定而善後諸端正宜及時籌劃特用詢事考言之例虛心博訪各該縣局地方利弊何者當興務期舉一事可主利民衆何者當革除一害可以策久安果有灼見眞知儘可直言無隱以覘才識而備採擇（二）潔己愛民官必自愛而後可以愛民未有貪狠性成能盡撫字者也然各屬經費過少不足以資養廉縱欲潔己勢有未能可爲浩歎中央政府有鑑於此對於行政各費皆通盤計畫另編預算總望足敷應用如此則稍明時務者誠各宜自愛矣否則懲貪之法規定甚嚴一觸刑章萬難輕恕若夫愛民之道不一而足要歸於誠而已方今各縣匪氛遍野田地荒蕪中上之家百不數覯貧寒之戶觸目皆是倘能以第一等慈愛心腸撫綏第一等濁殘百姓俾失業者能免乎溝壑流亡者仍招之使來數年休息元氣可復百里當封忝成尊地是在賢有可加意撫摩本廳長有厚望焉（三）敦風勵俗風俗美惡地方之休戚繫焉造端雖微影響甚大如結朋黨謀富豪勾結綁票良善伏莽窩家凡是種種皆伏亂萌至若攻乎異端崇向邪教總由民智不開素之啓牖小則貽地方之憂大則釀拳匪之禍近來大刀紅槍等會名目其漸端也履霜堅冰不寒而慄他如地方人士良莠不齊其熱心公益堪以表率一方者不妨待以殊禮用示優崇藉端趨向若行爲不正慣田衙署宜絕其苞苴庶免異日之要挾蓋此輩以個人之愛憎無公道之是非淆惑觀聽最足亂政司民牧者果能持躬淸正自然不令而行全視自處與處之之道何如耳仍宜先從根本上着手整飭教育挽回頹風使歸醇樸關於一切左道竭力查禁以袪隱患而厚薄俗亦未雨綢繆之一道也（四）財政公開地方收入無非取之於民遂爲民用然處理不得其法或有不實不盡最足貽人口實應自奉令之日起一切地方出入務必設法公開俾一般人民皆明眞相至應如何辦理仍仰妥擬復奪（五）整頓警團地方秩序首重安寧警保之責專司防盜盜如不止何以保民各地方爲匪肆擾槍掠頻聞已破之案百不數覯固由警保實力薄弱然各該縣局監督不力實爲重要原因方今四外流亡漸形安集務宜嚴飭警團竭力保護勿使傷弓之鳥一再驚棲至應如何整頓仍仰悉心籌妥擬復奪（六）提倡自衞各縣局四鄉居民向於院內修築砲壘以望周防其法甚善自遭兵火地毀其多當地方多事之秋卽城廂巨鎭亦皆不能安枕況村墟寥落警保單薄一有不虞誰能援手自應布告四鄉力圖自衞修其壁壘併入團居務使原野廓清萑苻屏息不軌之徒無可歇足亦守望之一助也設有盜不防甘爲處堂之燕雀轉遇變警力不充迨爲焦頭爛額之人晩已晚矣各該縣局奉令之日查有必須防辦者計若干處並將辦理情形隨時報查（七）推廣義倉自古救荒苦乏善策性義倉一法差爲得中積於豐稔之年散於兇荒歲官不費財民沾實惠我江省地大物博備荒之儲素未講求間有設置義倉者亦皆有名無實然今昔情狀廻不相同兵燹而後十室九空即稍足自給之家誰肯爲貧設營義倉之處務宜設法整理賡續前耶應認眞調査凡已期裨實用餘則察核民間疾苦輕重酌量派設以本地之粟賑本地之饑計莫善於此者至應如何辦理仍仰妥擬復核（八）收服人心我國家肇基樂土發政施仁悉崇王道誠恐各縣局越在僻遠風氣閉塞猶有岐路徬徨者殊於人心向背地方治安大有關係各縣長設治員務於奉令之日對於民衆設法開導俾易瞭然則遐邇同風咸何忍於大同之治矣（九）禁止苛斂江省民生困苦戶鮮蓋藏推原由來乃於賦稅正征之外繼以雜捐雜捐之外復繼以攤派而民力殫矣生計所迫又何怪挺而走險哉各縣局務將一切雜項捐派逐項查明詳註原委行嚴禁以恤民艱其有地方特別供應一時未能解除者併仰隨案聲明另行核辦（十一）嚴禁勒索各警員役人等往往假借官府之勢欺壓平民實爲社會之蠹殊堪痛恨方今民方多故民困已極設容此輩肆意需索情何以堪應責成各縣長設治員隨時偵察嚴懲屬禁敢奉行不力一經查出或被告發本廳亦唯各該管長官是問不僅罪及若輩而已其各懍之以上十條屬於應復各節限文到一個月內詳擬辦法呈候核奪所有未盡事宜併許加具意見以供參考除分行外合令該縣局遵照此令云云

協和會會員歡迎 航空學生使節

于吳二女士贈送紀念品 開座談會醫大代表參加

日本學生航空聯盟訪問滿洲國飛機九日由東京起程渡空經朝鮮飛滿洲國十三日兩機並翼而來鵬程約一千二百餘基羅是日午後三時發現奉天上空當由協和會員及其他多數歡迎中安抵東塔飛行塲該使節一行雖經長途飛行但不稍帶倦容降機後由滿洲國協和會婦人班吳淑新長野兩女士贈鮮花兩束後于靜遠氏以熱烈之聲調述歡迎辭遂由于若蘭山口兩女士贈呈紀念品銀牌云

滿洲國協和會於十三日午後三時在奉天東飛行塲歡迎日本學生聯盟一行又於十四日午前十時於本部樓上開催歡迎航空使節座談會而醫大學生代表日系滿系數名亦行參加以實行日滿學生之交歡云

小孩作輪下鬼 老媼腿受傷 交通事故兩則

市內大西關小什字街巷於月之十三日有七八七號載重汽車由東向西風馳電掣適有由西向東往拉柴草大車双方未加謹愼相碰馬忽驚奔將一行路年約五旬之外老媼撞倒將腿部軋傷甚重當經御者將馬攔住來詢老媼痛不能語乃偕洋車將老媼送往日赤十字病院療治云

大北關橫街住戶高鴻安者關裏人氏有子年方三歲小名法之終日在街頭游嬉其父母不加少管於月之昨十三日午後三時許在街玩耍被拉煤大車撞倒乃將頭部壓成兩半血肉模糊慘不忍睹經人將車夫送往分所看押一面通知軋斃兒家長云云

協和會使節 第一次報告 在本溪湖演說

促進即時承認滿洲國由滿洲國協和會派遣使節一行歸回後之報告於十四十五兩日在本溪湖舉行十四日晚由本部派于靜遠小澤開策夏文運三氏專向日本滿洲國人報告十

兇犯送法院 刺傷毆斃兩案

北市塲後卿堂妓女玉文夥計李長福等三人被刺送入醫院兇手武漢章自首等情已詳見前報該受傷三人在美國療養院醫治不致有性命危險兇手武漢章已由警察局送法院訊辦云

弘文堂差役曹俊德身死經檢驗吏證明係被毆身死者情已誌前報瀋陽縣警務局已將證人及兇手於十三日送法院訊辦云

瑣事拾零

△妻大夫小琵琶別抱 小西邊門裏住戶翟ヶ起者有子名泉曾於去歲冬娶妻沙河子村鄧寶善之二女爲妻翟泉現年十五歲身體矮小而鄧女年已二十二歲情竇早開放以其夫年幼無用是以琵琶別抱與李姓通姦日久情熱爲久遠計遂訂嚙臂之盟現該女與翟家提出離婚條件以便與李某結婚云云

△納嫂爲妻當官論理 保合堡住戶王振江者有女自幼憑媒許與史姓之子爲妻過門成室後生育男孩一名而其夫因疾病亡去該氏年僅二十一歲況家無盈餘又貧至不能守孀且與其小叔分居度日其小叔內於兄死後欲納嫂爲妻嫂不從其所約乃起糾葛因之口角爭起遂於月之十三日赴警所理論云云

△調戲婦女飽食老拳 市內大南關住戶馬應鏤者素無正業品行不端仰仗父兄之家產無所不爲性好漁色於月之十三日馬某行至街口見街鄰王少婦行於途馬某乃尾隨於後以言調戲不意王少婦之夫亦隨於後馬並不知應口不絕聲說言非語當被某扭住詢問便以拳脚而打馬某被打自知理欠乃哀告釋之經好事生者解勸始放去云

△馬家車店牲畜被盜 大東關小什字街北馬家大車店於月之十二日夜間不悉何時突被竊賊將槽拴之白騾子二頭盜去次日十三日發覺賊人已無踪而該騾非該店所有係洋河南黃泥坎村趙姓之騾進城辦事寄宿該店今騾及失双方因之口角爭起赴分所理論云云

△洩漏春光夜半懸樑 小東門裏住戶馮德森者有一女名秀珍年方花信姿色態度尙佳曾受教育故能寫信現居家中刺繡自遣而該同居董姓者年二十八歲與秀珍暗生戀愛不意事機不密被馮兒查知怒不可遏立將秀珍嚴重責戒秀珍羞情交加竟于十二日夜半爲情戀犧牲而自縊樑自殺名鬼登錄至十三日家人發覺但已秀消至殞矣救之不及云

安東

小帮胡匪 仍是橫行 送出綁票案

安東縣鄉二區太平溝住戶張永年之三子乳名狗剩子年十三歲又其孫乳名小青甫五歲於日前九日晚十時突去胡匪十餘名一併綁抱而去

日皇賜軍刀 並非事實

十日本報載有剿匪司令李壽山因剿匪有功日皇特頒賜軍刀等情乃係傳聞之誤並無其事特此更正以昭實在

靖安游擊隊 招募新兵

安東市內昨貼有佈告係奉天靖安游擊隊招募新兵以十八歲以上二十五歲以下身無宿疾及嗜好並曾在高小畢業者爲合格待遇較其他軍隊不同茲將該隊宣傳文分誌於下一、靖安游擊隊是保護衞國家的二、靖安游擊隊是救助三千萬同胞的三、靖安游擊隊是世界上第一模範軍人四、靖安游擊隊和從前舊軍隊絕對不一樣的五、凡游擊隊所到之處自然就知道實在價値六、靖安游擊隊員是直前不顧性命的眞武勇軍人七、凡貪官惡吏都是靖安隊的敵人八、凡有救三千萬同胞決心的人都是靖安游擊隊的朋友九、若有決心從軍的人靖安游擊隊是歡迎的十、掃淨各地方匪賊是靖安游擊隊一小部分的任務云

新京

眞性虎列拉發現後 防疫工作繁忙

新市各當局之迭開會議 市民注射警官首先提倡

新京特別市市政公署鑒於大連營口各沿海地方發生烈性之虎疫後本京人口繁多特召集各行政機關迭次會議籌畫預防之方法日不稍暇本月十日據長春頭道溝日本警察署之防疫課報略謂有金萬昌者年六十三歲吉林省扶餘縣人等在本埠城內西四道街法院胡同東北日報社長春支社徐播揚家充當厨夫於本月九日朝突患吐瀉症至數次之多當由其之保證人詳記衣鞋派遣鄉至小合隆鎭其女婿處不意行經和泉町派出所前由日警檢查證明確係時疫患者遂即送之入高砂町六丁目之細菌檢查所並施行隔離不幸乃於本月十一日午前九時因病發命日本警察署保安隊並長春市公安局均派警官赴塲詳細檢查證明無疑等因孫公安局長據情後當即指令第三區公安分局施行家屋之隔離並禁止行人通過（前者本報記載之盛京時報分社厨夫一節細查乃王樹新口稱之誤今特證明）以靖時疫而保公安本市市政公署地方處衞生課于課長當又召集各方行政官吏開預防會議又本市公安局長孫仁軒氏特於本月十二日責成衞生科長馬星橋召集各分局長討論淸潔檢查法並由市政公署在本市大經路設立患病隔離所以來本市各衞生機關積極進行一切以防萬一而緝時疫於無形云

新京市政公署前鑒於客民金萬昌染患虎疫斃命後曾經衞生科長于開誠迭與日方地方事務所日警署各官私方面開會討議預防虎疫辦法詳情早誌本報茲查該署特規定檢查法自本月十三日起與十六日止每日按照各公安分局轄界免費代一般商民注射本市各安局長孫仁軒氏又查本市客馬車人力車夫每日與市民交往最多亟應首先注射預防藥針特於本月十三日午前十時由馬衞生科長超督察員等召集所有馬車夫人力車夫齊競馬塲前施行注射成績甚佳又鑒於地方警察官與人民有直接關係必須爲一般人民之提倡特由孫局長發起於本月十三日午後二時特請警師至公安局無論官警一律施行注射一般社會人民均稱贊市署衞生科長暨孫公安局長愛護人民防疫認眞不置云

營口

執事櫃夥被綁去 埠內又出票案

軍警聞耗正在偵查中 長發福票案已有下落

本埠旬日以來接二連三發生綁票案數起以致人心恐慌萬狀不料昨十二日晚二鐘時市內三分局管界後河沿世昌德粮坊突來胡匪三四名均持手槍破扉入屋竟將執事賀某及櫃夥孫某二人綁走軍警方面聞耗現在追緝能否拿獲尙難預料云

又訊埠內漁商長發福櫃夥董某前在盤山被匪綁去迄今無有下落茲聞該號現已偵査董某行踪落在錦縣某山中刻正在設法營救中云

煙草專賣局 籌設尙有待

滿洲國轄境傳聞將組設煙草專賣局一節已見各報紀載茲據詳細調查略稱現在國境各地紙煙公司林立其資本家國籍派別不一從事入手調查尙需相當時期更聞主管當道亦正愼計劃考核中云

熙省長公畢返吉

吉林省長兼財政部長熙洽氏前爲參加國務會議並討論國事於日昨蒞抵都門詳情曾誌本報茲查熙省長拜謁執政之後稟陳一切業已事訖未待久留乃於本月十二日上午八時五分搭吉長專車返吉本京要人暨地方官吏均赴車站躬送云

撫順

設立道德會 高會長操辦中

撫順驛商務會副會長高紹臣氏屢辦慈善事業頗受商民信仰今得奉天世界道德會分會之託於撫順人煙稠密炭礦之區創辦世界道德會分會該氏現與各方接洽不日將成立矣

警署長討調 開原與本驛 籌備送舊迎新

撫順驛警察署寺田署長自蒞撫以來關心地方商民慈愛訓導對於署內外公務無不親自檢點自九一八事變之後晝夜不辭勞苦率領幹警嚴防匪患始得有今日全撫商民生命財產之安全以故有口皆碑無不頌揚寺田署長之德政矣前日忽接關東廳電寺田署長榮轉開原警察署長前田開原警察署長榮轉撫順警察署長滿日各人士聞息現正籌備接迎送舊聞前田署長歷充州內警界要職多年經驗宏富榮膺撫順警察署長必能爲地方謀發展安全幸福云

憲兵隊逮捕窰主

撫順驛永安里玉卿班窰主陳輯五及其子息於十二日午後十時許被憲兵隊派員數名捕縛獲送憲兵隊嚴訓其內裏情形複雜其說不一畢竟如何容訪再誌

遼鯨船主已易人

本埠遼鯨小火輪前在河中檢驗帆船疫病肇事等情已誌本報茲聞市警局白局長以該船主李某駕駛不力昨已撤差另委人接充云

營盤有胡匪 鄉民紛紛避難

本邑東營盤一帶山林內窩藏胡匪二十餘名報字山東好綁出沒無常該處鄉民被其搶掠十室九空扶老攜幼皆逃難附近人心不穩當局得報派隊往剿云

哈爾濱擴大計畫 各項條例公佈

設置籌備所及委員會 所長委員長均在銓衡

滿洲政府國務院民政部當局爲擴充哈爾濱大都市計劃特擬定哈爾濱組織市政籌備所綱羅統一東省特別區市政管理局（道裏區域）哈爾濱特別市政局濱江市政籌備處及松浦鎭市政局合併管理事務組織之條例七項又市政籌備委員會官制條例九條又哈爾濱市政各機關設置顧問條例六項均呈由執政當道以教令第六十二六十三六十四等號發表實施其簡任所長及委員長均在銓衡計劃中不日可實行

黑龍江

富拉爾基之軍警 捉獲數名胡匪

分解旅部及哈爾濱總署

駐防富拉爾基上尉排長孫永生中尉排長李長春兩君自駐防基街以來對於保衞地方剿捕盜賊無不竭盡心力久爲上峰所嘉許商民所頌德也日昨二君帶領士兵八十名赴防界碾子山一帶游擊行至前七顆艾屯突遇股匪長林等三十餘名當即双方開火射擊六小時匪力不支向後七顆艾大敗而逃孫李兩排長帶隊跟追至王甲屯西匪已無踪遇見一人行跡可疑並有全鞍馬一匹無鞍馬三匹當時將此人獲住訊問此人名吳興泉據此馬係伍甲屯匪人白哈金尼德徐立任李謙平等之馬云云該排長率隊帶同吳某前至該屯立將白哈金尼德徐立往二匪緝獲又經究訊云該等爲匪不諱並指匪該屯李謙平之家李匪之侄李景彥亦行抓獲據供白哈金尼德爲匪手使快火輪槍一支騎兒灰馬一匹徐立柱騎青馬一匹該叔李謙平手持七九大蓋槍一支騎該家白馬一匹因李謙平早已赴省未被捕獲云云兩排長遂將一衆匪犯帶同基街送交迷部連長親自究訊據白徐兩匪供訴吾等二人由去歲爲匪搶刼數次並在長沐衞內爲匪云云及訊吳興泉李景彥二人確供白徐二人確實爲匪不諱當時取得草供二紙將一衆匪犯即解交旅部訊辦矣如孫李兩排長不但勇於剿匪而且爲地方福星也

於本月廿日有楊緒山者至富拉爾基第一區報告說在本街龍江店住一胡匪名李永海該區聞信當經所長劉香九攜同警士數名及眼線前往該店至前所長一人進屋匪人一見不詳當即掏出八棵子手槍一支向所長頭部射擊不料槍子騎碼未響該所長奮勇進前立時獲住警士亦逐即進屋立時將匪綁帶至區內訊明錄供轉解哈濱總署查訖

金奎璧參謀 代理參謀長 張文鑄尙未回

黑龍江警備司令部參謀長張文鑄月前率隊出發剿捕東荒一帶股匪一時未克回部所遺參謀長職務關係重要故暫由該部少將參謀金奎璧氏代爲執行以專責成而免貽誤要公云云

錦縣

龍華會長已選定

錦縣全國佛教龍華義賑救濟會開會投票選舉佟亞卿氏得票最多已確定爲會長佟氏久辦善舉此番擔任會長實爲名符其實云

日本調查團蒞錦

日本調查團一行十二人於本月十日蒞錦專爲參觀錦縣各機關之公務云

鳳城

如買賣房地 老照須註明

鳳城縣署佈告省令舊例買賣房地均用白紙投契老照並未註明至日久發生影射轉賦糾纏弊竇甚至法清理殊屬不合特規定全部買賣者必須交出老照就中一段一所買賣者必交驗老照註明某段某所賣與某人始行有效云

警局佈告防誘騙

鳳城警察局長郭素風氏以時局不靖盜匪叢生鬼蜮技量千變萬化無奇不有致當局防不勝防如本城白日誘騙綁去崔姓人票一案是其一端特佈告人民讓防遇事可先用電話詢問通知免受愚弄云

撫順

商務董事會 議決各事項

撫順驛商務會會長佟維善氏熱心公益整理有方前日十一日午后三時招開董事會議出席者高韓二副會長常任董事十一樹勳外五名董事錢盟言外十四名缺席者一名由會長提議各項一會員加入整頓二歲入歲出之預算三會務增特聘馬仲三君爲商務會交際員四對於營業稅之補助等事可決至五時散會云

延吉

高處長履新

延吉市政籌備處長高彬氏調任要職所遺之缺由省委延吉縣長高逢升任高氏於本月十日赴任接篆履新云

取締挑糞夫 規定月納數目

延吉市公安局佈告略開據肥料戶稱經呈准畢可成呈稱因本市各戶則飭多有用挑糞者起挑又兼每月所收各戶之欵甚少以致人糞驢糞隨出特請設法維持查各戶傾擠糞者起挑在街行走臭氣熏蒸實與衞生有碍飭警察嚴爲取締又訂起糞價目計每戶二人至五人者月收吉洋二角五分六人至十人者月收八角十一人至十五人者月收一元十六人至二十人者月收一元二角云

批示

●奉天市政公署

△穆潤堂 呈爲請啓封空房由批呈悉該民所請啓封空房一節經查屬實並有切結妥實商保准予啓封

△巴希樓 呈請建築許可證由批査屬相符應予照准仰即領證

△海起茂秦炳南 呈請建築許可證由批查核相符准予道章建築來署領證可也

●奉天省會警察局

△郭錦濤 呈報檢照請賓保管由批仰候該管分局查符

△楊正發 呈換免人力車照由批仰候該管分局查復再奪

△魯東海 呈請領秋季僱金由批狀季僱金大洋拾二元五角再核與例符應准照發具保來領

△公合汽車行 呈請發放汽車檢驗證由批仰即另具妥保來局領證納稅營業可也

△陳福全 呈請領藏重汽牌由批仰即具保來局領證可也

△安俊峯 呈新購人力車七十輛懇發許可由批是否屬實仰候該管分局查明復奪

△于占一孫萬泰 呈請派員指定地段以便設立標樁由批仰候派員實地勘丈指段可也

△魏保全 呈賦長擅行職權不按公法請釋被押之人由批飭該管分局查明呈復再奪

△關普呈 村副身患瘋症不能理事請另選由批仰候飭該管分局查明呈復定奪

●奉天實業廳

△孫彥 呈請發還採礦證圖由批查毋變去失候新照製成補發

△林作棟 呈遞送履歷聯名保結由批前介該商備送礦床說明及計畫書等應即遵送來廳核奪

△史占鰲 呈請發還採礦圖由批查毋變去失候新證製成補發

本社啓事

分社若以現大洋以外錢鈔交本社時按左開行市

▲今日之行市

大洋兌金票 七三、七〇

大洋兌鈔票 九三、八〇

大洋兌小洋 一一五、四〇

經理部啓

本社電話 經理部 四〇三四 編輯部 二七五三 社長室 二八一四

磐石

三八兩區警察隊 叛變投入匪幫

郭督察員率隊往追

磐石縣城東九十里地方呼蘭鎮警察第三分局長薛某（未詳其名）因勤脫被控在案新任公安局長將薛撤差遺缺以大杭藏分局員前往接充遂派公安局督查員劉福祥（係回教人）同往該分局調查該劉某向薛分局長勸要大洋二千元未遂薛某情急令全隊叛出將劉當時斃命覆將新任分局長局員一併綁去又第八區因欠餉項於月七日全隊叛出縣公安局於九日派郭相文督查員前往八區界內尾追說降能否歸回尚難預料聞兩區叛兵投入匪幫矣

中央銀行管理 徐春甫奉令 調任伊蘭行長

駐本邑中央分行管理于春圃君品學優良作事有方頗蒙總行嘉獎於上月間奉到總行命令調轉依蘭縣二等銀行行長駐磐分行長遺缺委本行陳耀崑先生代理是任刻下辦理轉交矣

金局長被押 縣長鐵面無私

縣公安局長金耀峰氏被押的原因詳誌如左該縣警察馬巡隊長丁保辰品格不端養寇通匪種種之弊時有所聞有失盜主在縣法廳呈控在案該楊縣長涖任以來異常任眞辦理派委員確實調查寓匪屬實該縣即傳丁保辰訊辦嚴押在案該金局長向縣長講說人情允准領局看管辦理接交完竣送交原案以法懲治該金局長對代警員最厚准其回本隊辦理交代乃丁某野心未改是夜十時歸回本隊逼令目兵拉出爲匪當時遂去九名代去大槍八桿子彈俱全該金局長報告縣長大怒即稟請省長於月二十五日下午一鐘時奉到省電令即刻會通司令部將金某拿獲嚴辦縣看守所究竟如何懲處後防再誌

駐磐機關槍連 六兵士叛變

駐磐警備隊機關槍連於二十六日夜十時許兵士七叛出六名爲匪爲時被該郝連長聞知即用手槍將叛兵史某擊斃一名擊傷一名逃出六名拐去大槍四桿子彈俱全昨聞該叛兵投入大股胡匪四季好邦內該朱司令已下通緝命令云

來城避難鮮民 達三千餘名

磐石近來發生叛兵、匀匪胡匪有三五起之多每股三四百名之譜在各鄉鎮姦淫婦女搶掠燒殺無惡不作一般鄉民東走西逃拋棄房產清苗不要均都紛紛來城逃避有滿族人不下千名鮮族二千五百餘名竟將農會局留民會房屋均都住滿尚有無屋居住者夜在街巷宿睡該居留民會長韓春圖急力設法維持按人施放小米每人一日放小米一斤以濟燃眉之飢云昨記者訪訊韓會長云難民日見增多實無良策救濟我（朝鮮會長）與本會袁會督會銜呈請吉林總領事管發放款項接濟難關不知能否照准如有不准者該災民生路無法設想矣

鐵嶺

張殿文督察長已 榮膺警察局長

在龍首山宴各要人

警務局長李世藩因事請假業已照准遺缺未便虛懸乃查有督察長張殿文氏久歷警界曆充軍政要職堪以勝任遂即加委遞遺督察長缺以大隊長李萬宗接充遺大隊長缺以中隊長王超山接充該員等奉委後已分別視事矣又訊督察長張殿文氏榮膺局長後遂在龍山宴請幕僚及各界人士以資聯歡云

王縣長躬親 校閱自警團

縣長王化南氏鑒於時値夏季防務重要對於各區自警團丁自應先事訓練以資鍛鍊乃於上月中旬將各區警團調城訓練迄今月餘各警團等訓練成績是否精良槍彈是否充實均已調查以重防務遂於本月一日經南操場舉行校閱縣長於一時半到場各警隊均舉槍致敬縣長親行一週各隊均步法整齊頗著成績直至三時始行散會云

哈爾濱

哈市又出搶案

三道街和順東遭匪光顧 搶去哈洋四百餘元

哈爾濱道外北三道街三十八號和順東雜貨館於本月十日突有胡匪三名首先一匪向前扣門聲稱買冰糖若干該號以爲眞係顧客當將門開放其年勞隱匿之一匪隨之而入在前之匪立即掏出手槍大施威嚇其餘二匪一把持前門一實行搜翻結果由櫃內搜去哈洋四百餘元其他則無損失未幾即行呼嘯而去事經多時該號方始報告該管之第一分局及經聞信趕到時匪等早已不知去向云

又哈埠道外北小六道街瑞祥執事劉芳剛家於十日晨六時突由院內流進竊賊數名正擬行竊之際覺爲該執事劉某奪門而逃該等執事在後尾追竟由後院卦館內捉獲嫌疑犯徐梅五張實山李耀東傅興元苗培然等五名帶回分所審訊但彼等均不承認有竊取情事乃將該嫌疑犯等呈解分局轉送公安局究辦云

特區警備隊 設立醫務所

東省特別區警備隊長于鏡濤以部屬官員警多在顧鄉屯扎營牛房子一帶佈防際此時疫流行官員長警時有感受各症往返市內治療多所不便故特於前日令醫務主任關勝石籌設防區醫務所其主任一席並由關氏自行兼任是以關主任特擇安顧鄉屯維新街三十號地址屋內寬濶修理潔爭已竣特於昨日開始診斷療治一切病症云

陳某逼妻歸家 掏出僞手槍 經警捕獲辨明 原來是一條籌

哈爾濱道外崇儉街二十號住戶尹占順於前九日有伊姊由南崗至田門匪知至翌日竟有尹某妹夫陳奎武逼令其妻回家其妻不允陳某竟由腰內掏出八音手槍一支大施威嚇尹某與其姊乘機跑出報告第八分局當將陳某捕獲查看其八音手槍原來是一把條籌以白布裹之僞充爲手槍該局以此案關重大顯有別圖乃將女呈送公安局依法究辦云

本溪

苑稽查勤廉可風

本溪稅捐局稽查員苑明揚供職勤慎有口皆碑近奉杜筱村局長訓令命其查各分局所員巡供職情形收入多寡及各商號有無偸漏情形事查明具報以資興革該員冒雨來橋頭一馬塘等處認眞攷核各員巡之勤惰及公款之保管毫不寬假對各商號和平對待之中亦漏必查若苑君之勤廉眞可風也

趙巡捕榮膺 奉天警察廳 特務股長要職

本溪湖日警察署巡捕特高等係刑事趙永憲字子彬者人極和靄老成持重學問淵博精通日語該署以來六載於茲關於履行職務莫不矢勤矢愼從無愆尤深蒙長官所嘉許人民之欽仰際茲滿洲新國初奠地方多事之時滿日政治日益紛繁凡在服務之人員非精明幹練者不能盡其責該署前奉廳令挑選成績優良之巡捕調廳酌用藉資激獎該君適逢其選現已升委奉天警務廳特務科股長職於七月一日履新該君負素共存共榮之主義今膺斯職必能使滿日雙方感情融洽日臻親善耳尚望好自爲之祝君前途無量云

杜稅捐局長 晉省面稟要公

本溪稅捐局長杜光堯氏勤於職守事無巨細必親自致核對屬員辭職以求潔爲局不稍寬假近因公務請准短假三日赴省面稟要公並送六月份各項稅收報冊聞本月又長徵不貲若杜局長眞稅界之老手云

青年會李會長 開懇親大會 及招募新會員

青年會長李幹忱氏以西關分部成立以來向未爲請對於人位倘感生殊爲聯絡感情起見乃定星期四下午五時開一懇親大會藉資聯歡並請於公餘之暇實現直正娛樂起見招募會員若干名並聘有新舊劇教師魔術大王專演各藝如有加入者即請報名云

遼陽

公所長拿獲竊犯

四平街商埠王家床子日昨被東八里庄住戶王有德乘其不備竊去扁子一把當時查覺而該竊犯業已去遠距意九日該王有德又來繼南場當被分所長拿獲送交一分局懲辦云

四平街

張保安隊長率隊 劉匪激戰大勝

擊斃匪徒數名首級已解來 呈繳當局勘驗報功

孟家嶺保安隊長張懷清及河夾信子隊長寧亞藩帶領隊兵七八名解送兩個匪人首級並擊下之大蓋槍一顆遞至市政公所報告經市長驗訖隨將首級號令大檢充公以待轉報上峰再頒獎賞蓋孟家嶺附近之劉家屯窩來馬賊一團約廿餘名於前昨兩日與匪接仗將匪人擊斃兩名傷數名大敗逃去保安隊大獲全勝併得大槍一支隨將死匪之首級割下一同所獲之大槍解來本街報功云

昌圖

全縣農務總會 豫備改選會長

呈請縣署批准施行

昌圖縣農會自去春奉令鄉區縣各級農會次第組織成立田惠然氏當選爲縣農會正幹事胡靖藩副之張泰岩趙壽麟崔家麟田功禹陳桂馨等五人爲幹事迄今年餘會內一切事宜雖未臻完善而關於農務興革要件經田幹事長慘淡經營張幹事竭智輔助諸事尚未致廢弛查田君在九一八事變之日對於地方外交不避艱險曾隻身赴昌驛面謁森連中將折衝樽俎昌城民衆未因惧會而苦戰火之災者田之功居多復在維持委員會內不顧艱鉅建議防守城關方略彼時雖然盜匪如麻城內四民未罹燒掠慘毒者田之功不少實屬寓紳欽仰四民愛戴者也近聞田幹事長以爲雖然奉令改爲會長但在新法令未頒佈以前照舊章已屆改選期限妥擬定改選日期呈請縣署核示但値此地方政務紛紜之會該會應否改選能否邀允容訪另誌

金州

全市民請求安設 上水道極踴躍

便利飲料裨益衛生

湖上水道展覽會當日會場間陳列井泉之水含有黴分質若干瓶俾衆瀏覽詳口頭解說有關衛生切要水道飲料濾過濁水水質精華夜間映寫電光影疫病由來保健身體淺顯銀幕觸目驚心觀衆茅塞頓開組悟前愚博得良好之印象如斯中產階級者際此核減向例議費之機會相率踴躍向水道係訂約按設給繹不絕成知便利飲料裨益衛生變更從前姑息之觀念也

警署諭令調查 州外各官吏

金州會頃奉警察署諭切查治下居民官遊州外滿洲國或民國者量不乏人仰貴會將該官遊者本籍氏名職名俸給年齡及就職年月日及經歷之大要書詳爲調查造冊呈覆請煩查照辦理可也

各機關奉令 縮短辦公時間

關東廳所屬各官署辦公時間遵照閣令第六號修改如左執務時間除公休日休暇外修改如左
七月二十一日起至八月三十日止上午前八時出勤至正午十二時退勤但土曜日星期六仍同前

警局在旅館 拿獲和姦犯

遼陽縣北二區南庄村民金氏年十八歲姿色平庸而賦性風流素抱多夫主義於六日由本村乘火車來西站某飯店尋找情夫張某其信當在飯館晚餐天黑時與情夫乘車進城寓晚泉棧包房尚未就寢被張局員查店盤結言語支離遂代局訊辦云

警局奉令調查 衛生之設備

警務局日昨奉令內開爲飭管界食品店與衛生有無妨礙及廚室設備汚水塵垢處是否清潔具表呈報等情該局奉令後即傳飭所屬遵辦具報云

臨江

丁品三堅辭 警務處主任 由刑丙彝繼任

臨江警務處主任丁君品三現任商工處課長教養工廠主任維持會委員警務主任各部均始草創異常忙碌而有夜不安枕之概於昨在維持會當衆力辭該警務處主任各委員見丁君辭意甚堅特推選該會副委員長邢丙彝君兼任聞邢君久歷警界對於警政甚爲熟習而且日語流暢至於新國家之政策更爲明瞭於月之五日已至該局督飭各課職員進行辦理恐有悞地方治安之道該邢君兼任斯職該局可謂得人矣

黃馬兩主任 恢復財商兩處 已正式辦公矣

臨江財務處主任黃漢傑君商工處主任馬紹東君自維持會正式委爲主任後即各招集舊有人員回職辦公各職員因前被戰禍之時均赴鄉間避難已數十日之久始行回縣現該二處均籌備就緒已正式辦公云

張農務處主任 令各村長副 限期齊集恭候 宣諭新國善政

臨江農務處主任兼電話局張君之言近因滸匪遠竄各商均各恢復元業電話已設農務處惟恐各區村民衆尚未悉新國家之善政再有誤會之處實有莫大之關係該張主任有鑒及此於月之五日特電令各區村長副及區農會長等限期三日齊赴本農會開全體大會討論新政辦法無論何村倘仍有舊習延期不至者以新國家之定章論開各村長副自奉令之後各紛紛赴城云

瓦房店

牧田警察署長 調任本溪湖 大內來瓦繼任

瓦房店日本警察署長牧田氏自客歲十月間由普蘭店警署長任內轉任本埠警察署長半載於茲對於各機關之連絡均稱融洽不意于本月十三日接奉旅順關東廳令轉調至本溪湖警察署長本埠所遺之缺調大內現大連沙河口警察署長來瓦繼任本埠各界聞訊後對於牧田署長之去瓦頗爲戀惜云

財部規定拿獲 偷漏關稅犯 罰辦及獎勵法

滿洲國財政部爲注重全國稅徵收入計令駐瓦國境監視警察隊及鹽務緝私爲稅捐局等共同協力緝查所有偸運關稅各商而本埠各該機關均已先後本令施行惟拿獲後如何罰辦之處街未奉到指示明令昨據稅局方面傳出消息本月十日奉財政部令所有各該機關拿獲之私偸關稅貨物均行沒收拍賣以全價之五成繳部三成獎給原拿人一成作稅局辦公一成獎給局內人員該局已照令施行矣

瑣聞

△蠻婿毆打岳母

（蓋平）邑東南八區獨甸村住戶徐兆田者聘娶朱陳氏女爲室惟徐某生性乖離對朱氏時常虐待今春被母逐出遷居岳家日前無故尋又將該妻毒打不堪岳母朱陳氏稍爲攔阻亦被徐某拳足相加打倒在地朱陳氏氣憤難忍已在檢庭告訴矣

△效新臺敗家產

（蓋平）邑東南八區龔山屯住戶某甲（姑隱其名）年逾耳順鰥居已久見媳婦稍有姿色遂效新臺故事强迫成姦嗣後該媳厭其無能另與某乙發生肉體關係初則陳倉暗渡繼則棧道明修日久情熱如膠似漆將該翁拋棄度外況家務又係該媳執掌自與某乙戀愛後所有財產任乙揮霍因此某甲醋海生波兼又吝惜金錢連下逐客令數次亦均無效若某甲者可謂樂極生悲矣

△好雨應時而降

（蓋平）本邑入春以來雨水調和田苗菜蔬無不暢茂迨至滿節後乾旱異常永未落雨三農正在竭望間於昨晨陰雲四合細雨淋漓繼續共降一晝夜今晨始行停止有此甘霖足爲豐年預兆云

△叔父起出侄兒

（遼陽）邑本市住民王慶祥年四十餘歲其侄王德才素無正業終日遊手好閒其叔勸說不聽遂起口角一時忿火中燒手持菜刀遂其侄任見勢不佳當即逃跑其叔追至北鐵門被分所警士捆住盤結即送交一分局訊辦云

△種煙有哭有笑

（昌圖）本縣人民去秋飽受胡匪刼掠焚大燒災窮苦不堪今春奇想天開覺以播種生煙滿望多收幾兩毒水以之還陳債而維生活未始非刼後救窮之下策也乃近聞城邊煙地因春季雨量失常土質肥磽不等煙苗大無朋者固間有之而缺苗瘦小者頗占多數加以官廳查禁科罰而一般煙客自春徂夏一樣費工得煙獨少納捐偏多値而此錢法奇窘之際能不爲之暗嘆命薄悶極而哭其收穫豐者兩相比較又安能不喜極而笑云

△欣逢好雨知時

（金州）金州田禾待雨乎成旱象於五日傍降濛濛小雨僅足風不揚塵之需竹誌前報九日夜十日晝連綿霈降甘霖勿論高下之田咸云霑足翌日天霽則苗勃然興之矣三農額首稱慶欣逢好雨知時

△水手墜江遇救

（安東）安埠粮市街迤東太平灣昨六日適潮水汹湧停泊之槽船木筏正活動之際時有茶船水手二人乃撐船失愼墜致陷溺江中幸就近者之警見均齊往拯救得獲因施以應急手術皆無性命之危險云

△發放恩餉一月

（鐵嶺）商工處裁撤後所有被裁人員均已賦閒若不格外救濟除外體恤之道乃於日前開會討論經衆表決准發恩餉一月以示優恤云

△房價亟宜平抑

營口宋縣各鄉屯自上月以來胡匪紛起出沒無常到處搶掠燒殺姦淫十室九空民不聊生各鄉民紛紛搬家來營計有二三萬戶以致埠內空房爲之一滿甚至有三四家住一屋查市內一般房閥毫無心肝硬要租價大洋五六十元以致趁時投機大漲房價每間空房怨聲載道懇鄉民受胡匪之蹂躪捨命死裏逃生反被惡房閥以房價之痛敲比胡匪還萬惡殊爲痛恨已極敬告有地方之責者急速平抑房價或痛懲惡房閥於民除害則數萬之難民均感大德不盡矣

△姑阻寡媳歸寧

（遼陽）本邑住戶胡仲氏於去年其夫亡故遺有子女三人家素貧生活頗受周折近攜帶同子女歸寧聊維現狀伊翁胡永珍恐其改嫁一去不返當百般阻止且欲將幼孫留下媳不允遂起口角當到警務一分局理論經許分局長聊事審訊即備文送交法院裁判云

△收買私鹽數車

（下九台）本埠鐵道南十字街仁和信鹽店前四月間在吉長鐵路九站松花江收買船上私鹽數車運至下九台售賣希圖價廉多護漁利闡係販賣私鹽有關例禁蝕售賣私鹽影響國家鹽稅少收云云

△關書記長勤勞

（下九台）駐台吉林鐵道守備隊第三營本部書記長關君執衡人品優長行爲端方學問淵深對於往來公函頗稱熱手極爲愼重恐悞要公每日必須勤愼不辭勞苦該書記長者可爲克盡厥職矣

△八爺說夠哈濱

（哈爾濱）前日午後五時許有一軍人在五道街由東向西徐步而行乃見一類似農人般的某甲由西向東睹望該軍人乃向某甲謂什麼船最大某甲慨允答謂係哈爾濱大該軍人誤野性將該農人擊了一掌謂係我早知哈爾濱某甲被斯敢怒而不敢言軍人乃揚常而走未幾該軍人自知理屈確有哈爾濱之船隻返回道歉但此際某甲被欺早已遠去無踪云

△販賣人口被捕

（哈爾濱）茲有孫福順齊鳳福者乃係著名販賣人口犯前行由江北拐來胡姓女小哉年僅十一歲自拐來哈埠後即住於道外長春三道街十五號永昌棧內日昨下午十一時第一分局第五分所長白灑洲氏查店至彼見彼等形跡可疑當即盤查言語支離當將爾等帶回分所審訊始悉爲販賣人口犯當將該等呈送分局轉送公安局依法究辦云

△匿名信將休矣

（哈爾濱）自事變以來匿名信陷害良善時有所聞致商民被害者不知凡幾幸經當道洞悉前情似此不法之匿名信若不嚴行查禁勢必日甚一日故特於前日令飭濱江公安局傳飭所屬對語匿名信概不發生效力今後之匿名信即果有事實而對匿名者之罪名亦所難免是以今後之匿名害人之信當可休矣

△菓樹稍受損失

（金州）金州七月十日十一日兩日雞鳴即時好雨因禾暢茂然雨中狂風大作旋轉菓樹梢頭菓實被吹光類伏中成熟受其搖落雖微約旬日到手金錢被風姨施威稍受其損失矣

贈送 特別贈送 上海各藥房製造廠 購藥一盒送一盒 如附郵票十分當寄價五角之洗

痔瘡良藥

化痔靈良藥爲治內外痔瘡便血脫肛結核生管痛痒潰流膿流水痔漏滑腸之無上妙品茲屆五週 附送說明書 總分銷處奉天北市場第八號一泉對過 李郁寄廬

庚午醫院

本院新由德法藥廠購到大宗各種最近世紀新發明注射藥針確有特效治療花柳梅毒病橫痃軟硬下疳及皮膚等症藥到病除見功效絕無再發等弊今因市面經濟關係本院藥劑只收藥本以維持患者之困難及創銷著藥之功效起見凡普通藥料如赤貧無力就醫者一蓋分文不取望患者諸君莫悞良機

診療科目 內外科 花柳科 皮膚科 產婦科 小兒科 眼科 耳鼻咽喉科 戒煙科

專門戒除阿片嗎啡白面各種中毒戒期迅速毫無痛苦根本解絕負責斷癮保險戒除樓上病室清潔看護殷勤隨時入院價目極廉

院址奉天大西關上頭路南樓房 本院院長謹啓

神數書（優待券）

啓者鄙人收藏之神數書蓋有年矣向不肯示人頃爲指導諸君迷津起見願公諸同好得此書者即知其實貴不必瞽逆眞乃需欵不多獲益不少一冊日金壹圓鈔票壹圓貳哈洋壹圓五角（郵費加一）郵票不收如附此券不但免加郵費且贈延壽藥言一冊以示優待惟來件須掛號多購者函商可也

（通信）奉天八王寺東李家園五六號陳宅 立達氏謹白

願辦本報分社者鑒

逕啓者如有希望在本報未設分社之滿洲國各地及河北山東各縣與朝鮮新設本報分社者希直接向本報函商必當照章速與准許此佈 本報經理部啓

如意膏美肌膚 勝珠玉之可愛

珠玉在前自慚形穢

語云珠玉在前自慚形穢可見人們美醜之觀念多從比較而生現在社會之交際日繁人們比較之機會亦日夥倘若生瘡病癩亦不必珠玉在前方慚形穢即與普通皮膚潔淨者同立亦已無地自容矣然而自慚又奚益乎何不搽用如意膏以去此致慚之疾耶如意膏係著名韋廉士醫生藥局最新之科學療膚產品清涼止痛消毒生肌凡疹瘰疥癬熱癤趾瘡以及割破燙傷跌損蟲咬無不奇效君若一見皮患發生立即搽用如意膏斯可免許多無謂之煩惱與痛苦矣

遠東總發行上海江西路四五一號韋廉士醫生藥局 各藥房均有出售 每盒七角 六盒三元五角 郵費免收

大連汽船出帆

●開往青島上海（午前十一時） ▲大連丸 七月十六日 ▲奉天丸 七月二十日 ▲大連丸 七月廿四日
●開往龍口 ▲長平丸 七月十六日六時 ▲濟通丸 七月十九日四時 ▲長平丸 七月廿一日十一時
●開往安東 ▲天潮丸 七月十八日五時 ▲天潮丸 七月廿二日六時
●開往門司阪神（大連經由營口出帆） ▲長順丸 七月廿一日
●開往登州府龍口 ▲龍平丸 七月十七日後六
●開往香港 ▲福浦丸 七月廿五日

大連汽船株式會社 電話四一八五番
專屬貨客經理店 大連市敷島町永和公司 電話七八六八·七二七八
歐洲航路專屬貨物經理 澤山兄弟商會

大阪商船出帆

●開往天津 ▲河南丸 七月十二日 ▲武昌丸 七月十九日 ▲貴州丸 七月廿六日
●開往橫濱（搭今治） ▲河南丸 七月十七日 ▲武昌丸 七月廿四日 ▲貴州丸 七月卅一日
●開往門司神戶大阪（午前十時） ▲烏斯利丸 七月十四日 ▲貝加爾丸 七月十六日 ▲亞米利加丸 七月十八日 ▲烏拉爾丸 七月二十日 ▲哈爾濱丸 七月廿二日 ▲香港丸 七月廿四日
●開往福州基隆高雄 ▲福建丸 八月九日 ▲盛京丸 七月十六日 ▲長沙丸（入渠中）
●開往歐洲（掛上海香港新嘉坡爾千乘） ▲阿特拉斯丸 八月二日

惠通行出帆

●開往芝罘威海仁川 ▲利通號 七月　日
●開往芝罘 ▲福壽丸 七月十六日
●開往門司宇治尾道 ▲照國丸 七月十五日
●開往西口 ▲泰康丸 七月十五日
●開往安東 ▲旗錦丸 七月　日
大連市加賀町三〇 惠通行 電話六一一七 六一一八 三八五一

朝鮮郵船出帆

●開往營口仁川 ▲京畿丸 七月十八日
●開往青島仁川 ▲會寧丸 七月二十日後五時
●開往朝鮮博多長崎 ▲錦江丸 七月廿二日

近海郵船出帆

●開往長崎神戶大阪 ▲玄武丸 七月卅一日
●開往橫濱 ▲勝浦丸 七月十九日 ▲相模丸 七月廿五日 ▲淡路丸 八月九日
●開往名古屋橫濱 ▲竹島丸 七月十三日
●開往營口 ▲宮浦丸 七月十六日
●開往天津 ▲勝浦丸 七月十二日 ▲相模丸 七月十八日 ▲玄武丸 七月廿四日
●開往基隆高雄 ▲第二蓬萊丸 七月卅一日 ▲岩手丸 七月二十日

阿波共同汽船出帆

●開往芝罘威海青島 ▲十六共同丸 七月十八日 ▲廿一共同丸 七月十五日
●開往芝罘威海仁川 ▲卅六共同丸 七月十七日
●開往天津 ▲長山丸 七月廿二日
●開往仁川鎮南浦 ▲長山丸 七月十六日
●開往芝罘 ▲十八共同丸 七月十八日
大連市山縣通 阿波國共同汽船株式會社 大連支店

政記輪船出帆

●開往上海 ▲增利號 七月廿一日
●開往芝罘 ▲永利號 七月　日
●開往龍口 ▲有利號 七月十七日
●開往安東 ▲廣利號 七月十五日
政記輪船股份有限公司 電話四一四一

日本郵船出帆

●開往歐洲 ▲水戶丸 七月十五日漢堡 ▲里恩丸 八月廿九日李浦

日清汽船出帆

●開往青島上海 ▲華山丸 七月十九日 ▲唐山丸 七月廿六日（午九時出帆）

三井物產株式會社大連支店 電話代表七一〇一番

營業科目 船舶販賣、代辦各事、運輸輪船、傭船、水火保險及附屬事業
東三省出張所地址 牛莊、安東縣、奉天、長春、哈爾濱
大連市山縣通百八十二番地

採辦貨物 滿洲特產物、麵粉、煤炭、煤燼、雜用品、各種機械、小野田牌洋灰、洋火、紙類、麻袋、木材、硫安（田粉）其他化學肥料、酒精其他工業藥品、五金礦石類、綢緞布疋、海產物、砂糖、罐詰類、其他食料品、皮革底鞋

寫眞銅版與凸版凹版 久保田寫眞製版所 大連市武藏町六六 電話大大三一番

滄閒世界

嚼冰室漫筆（一）（篁洲）

載筆大連以來、倏及半載、埋頭斗室、鎮日如愚、知我者謂我心憂、不知我者、謂我何求、揆諸人情有必然也、第念廿載讀書、迭經世變、岐路旁皇、進退失依、雖欲獨善、又何可得、自棄家珍、俯同野谷、此賈生之所謂寒者利褐、飢者甘糟糠也、若夫凌壓仇嫉、以矜其纖技微長、奔走唯諾、以忝其爭高負勢、此誠行屍餘氣、亦多見其不自量也、且吾輩書蠹耳、但求無過足矣、更復何暇鈎心鬭角、以爲其患得患失之計乎、古人遭逢世故、不得志於時、輒乖空文以自見、故能名傳千百世而無替、若吾人稍遇艱難、偶經折挫、即因循苟媮、不自振作其終淚倒亦分所宜、吾友王一葉有詩云、徒然不虎亦不鼠、憔悴羅衣傲響組、虛名屢居楊駱前、失意生同絳灌伍、誠堪爲吾輩寫照也

讀「無知識的一個疑問」書後（樂浪生）

古來創立教門的人他無非是一個大聰明人他因時勢險惡、世態不良而著書立說、以覺正之、宗旨故然是美的如道教講的是「清靜無爲」佛教講的是「寂滅」孔教是「中庸」……因教的好處是於世道人心有關人皆崇拜之景仰之、世代相延流傳到今但人之心理、各如其面信仰教是不一的、有信這個教有信那個教在法律上信教自由是以余決不敢評論那個教的意義因爲無若如韓退之的文起八代之衰道濟天下之溺」一的學識、但孔子的信徒、亦改信其他教、余可有個小意見示知說出來可否成立、總之對與不對處請明達見原

教、普通的教均是說、你得信即能得壽、即能得福、長祈禱能富貴壽考悠久無疆、你如不信輪廻地獄、刀山劍樹靈魏不能安慰柔猛兼施諄諄善誘所以人那有不信仰的呢就是那龍形虎步之姿雄才大略的梁武帝、尚三日不食三次捨身、又何況現在常人呢孔子的說法則異斯、說什麼一天命之謂性、率性之謂道修道之謂教、道也者不可須臾離者也」要而言之、就是日用倫常各執其事、各食其力、平庸的勾當亦無有什麼異彩花樣、什麼玄妙奧旨子不語怪力亂神」子罕言利：：：「獲罪於天無所禱也」完全是實在的、固執的示知權宜變通其不受時人歡迎、亦明矣、即如在陳絕糧的時候、仲由尚問「君子亦有窮乎」又何責降及後世的信徒、見異思遷別改良圖呢噫！無怪聖道之衰也悲夫！

秀蘭（張周淑香投）（續）

遊不數步、忽見前方書美小亭子、中間坐着、一位穿着西服的少年、但是不甚大漂亮、父親說「那一位就是王瑞、秀蘭仍是默言無語、她的父親回到家中又深深追問一番、秀蘭仍是不發一言她的父親珠淚滾滾而下頓足含淚曰「秀蘭、秀蘭爲了你、費了千心萬難、恐怕以後受了困苦、爲了你、亦爲了你死去的媽臨終所托囑、秀蘭秀蘭、你再加特別萬分細細思量吧」秀蘭淸淚紛紛不語至夜、秀蘭悶悶歸房垂首無語、滿面流淌、羅衫盡濕、燈下長嘆方思、右想、父親爲了我、費了多大心機、而我一方戀愛與方彥、一方不忍志拂老父好意、也罷依了父親之命吧、思前思後、一夜未寢、不覺東方既白、整衣下床、到了父親房中、請安、領罪、免强笑言、愁苦之狀未微稍露、女兒終身依了父親之命、她的父親、哈哈！大笑、方彥太窮啦、那王家眞正大財主、笑噎噎出外找媒婆去、到了王家三言兩語定妥、三禮拜就結婚、她的父親催秀蘭整理嫁衣、購買零物！

秀蘭歸了自己房中暗暗含淚曰、這回可苦了方彥我親愛的哥哥呀、隨代筆寫了一封信給方彥……！

方彥我的親愛哥哥啊！我在寫信以前手足戰抖既哭之甚、早已成淚人啦、然而究竟不得不寫給你、爲什麼、而我自己太不曉事、家父迫奴三番五次、現已竟依了父親之命入了囚籠、想到你、我便替你寒心、替你難過、而這便你難過寒心、我自己意志的薄弱、憤怒你、你呀！你爲何不早點託媒人與父親議論咱二人婚事、現已嫁期又近、一切都鑄成大錯、畷！只爲了禮教舊道德與金錢來害人、而未曾想到沐浴在新潮中、我已竟入囚籠、方彥哥哥、望、勿以過悲、有傷貴體、盡情拋却、前程遠大、我的近況是不能言、珍重珍重

趙生（知非）

蓬萊童生趙雲鵬、記者望其里居幼年讀書頗聰慧、從師至二十餘、始出應試、意在養精蓄銳、一戰成功、初次縣試第一、忽接警報、謂其母因急疾身故、聞訊之下、忽忽歸里奔喪、未塲已完、縣案竟被其他考家得去、趙以大喪在身、守制三載、服闋後又値考試、自以爲秀才功名、亦有遲早、前次丁母之憂、大抵未到時也、時既未到、即使不丁母憂、功名亦必無望、雖名列前茅、不過如猶咬猪胞、虛歡喜一陣而已、未幾縣中又出示曉諭童生、擇定某月日、着各該童生等、至期往赴縣試、趙之文藝、素高於一切、又値丁憂在家、無所事事、日復加之以揣摩、縣試五塲、俱占第一、不但自謂取功名如拾芥、即親族朋友、與素不識面者、亦皆以候補生員視之、而孰知文章憎命、遇合難期、府試首塲、又名列第一、而其父忽膺痰疾、口不能言、命在呼吸之間、家中欲不令趙知、以父子本天性、於倫常實說不過、欲差人往告、復念求取功名、亦人一生之美事、前次一誤、今豈可使之再誤、然以倫常與功名比較、倫常重而功名輕勢不獲已、竟又使人召之歸趙歸未久、復丁父憂、而府試所取之第一、不啻鏡花水月、空有想像、歸於烏有之鄉、親友等均爲之大抱不平顧趙以少年氣盛、前後兩次總皆歸於泡幻、而心中自思雙翅黃金入櫃、終身之大事已完、嗣後不逢考試則已、如再逢考試、了了功名、如探囊取物、游乃有餘、此際雖未到手、猶之操於掌握、除非使余壽命不長不及待耳兩次躭誤、趙已三十有奇、是誠考期、又至縣府兩試、俱冠童子軍、至院試日、兩縣合棚、半夜赴院點名、及趙至時、東西轅門內、人多擁擠不開、趙係縣府第一被人擁在一傍、不能應名前進、擠來擠去、竟將其擠於枯井中、此井在塲門外、極深而無水、黑夜方向不明、故失脚墜入、時人多聲雜、任趙呼救、力竭聲嘶、其於衆人不聞何、學院點名畢、特點誤名遲到者、亦不見其應名、學院及府縣知事、老師廩保等、見府縣案首不到塲、不知是何緣故、咸爲之惜、復待一小時、仍不見到遂閉門封鎖、東方既白、街上有人行走、始聞有聲自井出、好事者近井前觀看、乃人也、問其何以至此、答以被擠、以繩繫之出、叩其姓氏、始悉府縣案首某童生無如塲門封鎖、國家即有緊急事、亦概不啓、趙惟有嘆息啼噓、從此功名心、遇考試同窗勸之往、決不爲動、對人恒云、余若再作馮婦、難免不即亡也、噫、了草功名命裏無有者、竟至如斯、以斯觀之、天下事皆有命存焉

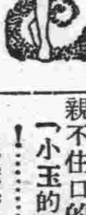

薄命的小玉（靜波）（續）

「我的病、越分的沉重了、我那還顧及燃燈呢！」妻時斷時續呼吸的說、小玉的父親聽妻說話的聲音已改變了、從腰掏出枝洋火把燈燃着、一看妻臉上的氣色、滿佈着、黃紫汗珠如豆似的滾着

「不用去請醫生、我不能好了、」

「等醫生來了一服藥就好了」

「我死了不要緊、我所掛心的就是小玉、如果眞不能好的時候

「把小玉給慈善家養活吧！」

妻說完呼吸就發生了障碍、一口一口喘着、小玉的父親淚珠連貫的流着、心裏很急的盼請醫生的速回、不時的出去望望、越望越不見影兒約、有三四點鐘的工夫車才回來、小玉的父親聽車鼓鬃鬃的聲息很慌忙的跑出問、

「先生來了麼？」

先生沒在家彼別處請去了

「怎麼這樣的不湊巧呢」

誰說不是呢、我因爲張大夫沒在家、我又到張大夫的村東兩個村長請醫士那知到那醫士去城裏四五天沒回來」

「謝謝你、勞你跑腿、進屋坐吧」

「天不早啦、同家睡覺去」

小玉的父親聽車夫跑了兩家醫生都沒在家、看妻的病一時比一時重、尤其是在半夜的時候、眞是束手無策回屋裏坐也不安、臥也不安仰屋徘徊、

「嗳！呀！痛死我啦！」

小玉的父親聽妻一句沉痛話急向前扶起、妻眼珠睜了一睜、上氣接不着下氣一口氣沒上來就死去了、小玉的父親不住口的呼喊、

「小玉的媽呀！小玉媽呀！……」

用手摸摸心口窩連半點氣也沒有了、孫達！孫達！就哭起來了

第二天一早、天上佈滿了烏雲、大地上表現出悽慘暗淡的景象、好像與小玉的父親表同情的悲哀、小玉的父親又託幾個人、買了一口薄材把小玉的母親送到荒郊去了小玉從此已失了惟一知心的母親、成了一個可憐的孤兒雖然有父親、父親爲吃飯的逼迫、不能天天顧及、至母親死了以後、不幾天父親把她就送到孤兒院裏了小玉最後的飄零就不得而知了

一九三二、七、六、脫稿石河驛

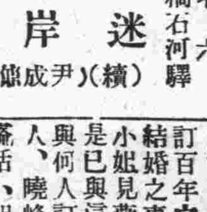

迷岸記（尹成焯）（續）

嗣後我又破產還債、將那田園賣盡、携著這苦命的孩兒跋山涉水、飢餐渴飲、投奔他的姑母家中、多蒙他的姑母見憐、盡心撫養多年、偏又値著他那姑母的家運不振生意賠累、各號倒閉、產業折賣淨盡、他那姑父姑母憂懼相繼逝世、剩下他那兩個表兄、無力維持生活、於是携妻負子、逃散遠方、爾時我與這苦命的孩兒、學那楚囚對泣、無可爲生、晝則沿門乞食、夜則破窰棲身、飽受風餐露飲之苦、强耐霜侵雪欺之寒、若非普濟僧人憫恤、周正老弟相救、幾乎我父子這兩條性命不保！言念至此、不禁這二日之中、淚如泉湧、嗚咽啼嘘、啼嘘嗚咽、既痛子而又痛甥、卒不悉這不成甥兒、目下的情景如何！竟使我這一付斷碎的心腸、牽記不清！或是好或是歹、應該早與舅父通信決不該二年餘、魚鴈鮮通！這胡國鈞、見他父親、半天的工夫、一言不發、只是心酸、兩淚如雨、向下直傾、長吁短嘆、短嘆長吁的連問數聲、仍是垂首淚流、一語不發、國鈞心中悒悒、殊覺不安、卒不知他父親、爲何如此心酸？想必是怨著我、孝思有匱、面色不和言語激烈、衝撞他老人家了也是有的！於是貼近膝前、

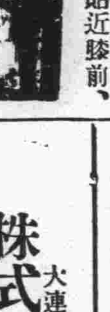

詞訟見聞錄（善亭雜俎說部之一）（三三一）

董國華妻黨同惡

訂百年之好、何能停妻再娶結婚之事、是萬々辦不到的、小姐見燕兒鬼々祟々的、必是已與這人有約、便問曉峰與何人訂百年之好、請指其人、曉峰是實據人、不會說謊話、明告之說、就是那個打茶的了鬟、小姐說、原來如此、公子自計、了鬟能作正室夫人嗎、即使能作正室夫人、汝以男扮女裝、跳過我的粉花皮牆、不是竊玉、就是偸香、我到上房、稟告爹娘一定將你送到公堂、汝與梅香、作夫妻、焉能作得久長未從作事、先要思々量々、隨便作去、妥不妥當、若與我訂百年之好、婦隨夫倡、那小小的梅香、只好作個二房、也算應當、不勝似送到官司、作罪犯、强而又强、曉峰自思、已與了鬟有約、

古本金瓶梅

第三十九回　王六兒棒槌打擣鬼　潘金蓮雪夜弄琵琶（三）

老婆見他漢子回來、滿心歡喜一面接了行李、與他拂了塵土、問他長短、孩子到那裏好麼？韓道國把往回一路的話、告訴一遍、說好人家孩子到那裏、就與了三間房、兩個了鬟伏侍、衣服頭面不消說、第二日就領到後邊、見了太太、翟管家甚是歡喜、留俺們住了兩日、酒飯連下人都吃不了、又與了五十兩禮錢、我再三推辭大官人又不肯、還叫我拿回來了、因把銀子與婦人收了婦人一塊石頭方落地、因和韓道國說、咱到明日還得一兩銀子謝老馮、你不在、虧他常來做伴兒、大官人那裏也與了他一兩、正說着只見了頭過來遞茶、韓道國道、這個是那裏大姐？婦人道這個是咱新買的了頭、名喚錦兒、過來與你爹磕頭、磕了頭、了頭往厨下去了、老婆如此這般、把西門慶勾搭之事、告訴一遍、自從你去了來行走了三四遭、纔使四兩銀子、買了這個了頭、但來一遭、帶一二兩銀子來、第二的不知高低、氣不憤走來到這裏放水、被他撞見了、拿到衙門裏、打了個臭死、至今再不敢來了、大官人見不方便、許了要替我們大街上買一所房子、叫咱搬到那裏住去、韓道國道、嗔道他頭裏不受這銀子、叫我拿回來休要散了、原來就是這些話了、婦人道、這不是有了五十兩銀子、他到明日、一定與咱多添幾兩銀子、看所好房兒、也是我輸了身一塲、且落他些好供給穿戴、韓道國道、等我明日往舖子裏去了、他若來時、只推我不去知道休要怠慢了他、凡事奉承他些兒、如今好容易賺錢怎麼趕的這個道路、老婆笑道、賊强人、倒路死的、你到會吃自在飯兒、你還不知老娘怎樣受苦哩、兩個又笑了一回、打發他吃了晚飯、夫妻收拾歇下、到天明、韓道國宅裏討了鑰匙、開舖子去了、與了老馮一兩銀子謝他、俱不必細說

一日、西門慶同夏提刑衙門回來、夏提刑見西門慶騎着一匹高頭點子青馬、問道長官那匹白馬、怎的不騎？又換了這匹馬、到好一匹馬不知口裏如何？西門慶道、那馬在家歇他兩日兒、這馬是昨日東京翟雲峰親家送來的、是西夏劉參將送他的、口裏纔四個牙兒、脚程緊慢都有他的、只是有些毛病兒快、護槽折橙、初時騎了路上走、把驃跌了、許多兩日內吃的好些兒、夏提刑道、這馬甚是會行、但只好騎躧街道兒罷了、不可走遠了、他論起在咱這裏、也值七八十兩銀子、咱學生騎的那馬、昨日又病了、今早來衙門裏來旋拿帖兒問舍親借了這匹馬騎來、甚是不方使、西門慶道、不打緊、長官沒馬我家中還有一匹黃馬、送與長官罷、夏提刑舉手道、長官下顧、學生奉價過來、西門慶道、不須計較、學生到家、就差人送來、兩個走到西街口上、西門慶舉手分路來家、就使玳安把馬送去提刑家、見了大喜、賞了玳安一兩銀子、與了回帖兒、說多上覆、明日到衙門裏面謝、過了兩年、乃是十月中旬時分、夏提刑家中、做了些菊花酒、叫了兩個小優兒、請西門慶南叙、以酬送馬之情、西門慶家裏吃了午飯、理了些事務、往夏提刑家飲酒、原來夏提刑備辦一席齊整酒餚只爲西門慶一人而設、見了他來不勝歡喜、降階迎接、至廳上敘禮、西門慶道、如何長官這等費心？夏提刑道今年寒家做了些菊兒花酒、閒中屈執事一敘、再不敢請他客、于是見畢禮數、寬去衣服、就席飲酒敘談、兩個小優兒在旁彈唱、正是得多少金尊進酒浮香蟻、象板催箏唱鷓鴣

不說西門慶在夏提刑家飲酒、單表潘金蓮見西門慶許多時不進他房裏來、每日翡翠衾寒芙蓉帳冷、那一日把角門兒開着、在房內銀燭高點、靠定幃屏、彈弄琵琶等到二三更、使春梅連瞧數次、不見動靜、正是銀箏夜久殷勤弄、寂寞空房不忍彈取過琵琶、橫在膝上、低低彈了個二犯江兒水、唱道「悶把幃屏來靠、和衣強睡倒」一猛聽得房簷上、鐵馬兒一片聲響、只道西門慶敲的門環兒響、連忙使春梅去瞧春梅回道、娘錯了、是外邊風起落雪了、婦人又彈唱道「聽風聲嘹喨、雪灑窗寮、任冰花片片飄、一回兒燈昏香盡、心裏若待去剔、見西門慶不來、又意懶的動彈了、唱道、「懶把寶燈挑、慵將香篆燒、捱過今宵、怕到明朝、細尋思、這煩惱、何日是了想起來、今夜裏心兒內焦、悞了我青春年少、你撇的人有上梢來沒下梢」

腎病留聲機

某君患風濕骨痛・腰痠背痛・手足麻痺・痛楚萬狀・逢人便道・人聲之爲腎病留聲機・

蓋風濕骨痛之起・直接由於血液不清・間接由於腎臟不强・因腎臟爲澄清血液之所也・欲防風濕・先須强腎・欲圖强腎・請服第威德補腎丸・

〈各大藥房均有出售〉

第威德補腎丸

株式會社 滿洲銀行

大連市伊勢町六十九番地　電話代表四一二一番　振替大連三〇三番

資本金一千萬圓　頭取 村井啓太郎

支店所在地：金州、普蘭店、皮子窩、鞍山、奉天、小西關、開原、公主嶺、范家屯、長春、吉林、撫順、本溪湖、安東、興隆街

中國銀行 大連支店

營業…關於銀行一切事務

營業時間 上午九時開 下午四時

電話 四三八九、四五九九、四七九五　海關收稅處 七二八九

長春 益發銀行

安東 上海 天津 北平 樂亭 山海關　家河湯 濟南 泰安 周村 灤縣 德州

本行專辦各處滙兌並作存放各種款項外放信用保證貼現抵押收存定期活期均可相商規定利率無不公道允爲計分信滙電滙四票滙等類悉從客便所收滙費特別低廉信用素著手續簡捷久爲各界諸君稱善並爲便利顧客起見收付各款及滙兌甜項於營業時間外猶可通融茲將通滙各處地點列下

哈爾濱 黑龍江 安達站 雙城 張家灣 三岔河 烏吉密河 草安 崗 望奎 拜泉 克山 北林子 佳木斯 富錦 吉林 樺皮廠 下九台 四平街 大連 開原 公主嶺 營口 留守營 昌黎 奔城 煙臺 青龍

本行 營業部（日電話二〇五 匯兌部日電話二六一一 電話掛號華文四一三五）（電話二九六 總經理室日電話六七三 蓄儲部日電話三六三）

大連

訪日完成重大使命之 滿洲國少女使節歸來

各界特至埠頭歡迎贈與花束 均甚活潑登陸後拜訪各機關

滿洲國派遣之少女使節赴隣國之日本、一行由石田女士及齋藤委員之引率、達成一行之目的、欣悅非常於七月十四日入港之貝加爾丸返來、一行之監督及保姆役之石田女士爲中心滿洲國之雷靜淑楊雲女士朝鮮方面之俞福順及金君姫女士、日本方面之和泉美幸及津田壽美女士壹行在貝加爾丸未靠岸前、均手執日滿兩國旗、搖揮之下、與岸上出迎之中華女子手藝學校女生二十餘名、由藤原女先生之率引、亦手執日滿國旗、互相遙應比及上陸時、到埠頭之婦女待合室、由出迎之日滿女生排列贈呈鮮花束、出迎之女士、爲李敏芬(手藝學校女生)薛翠英(同上)松下三江(朝日小學校女生)勝侯文子(同上)及舞蹈研究所之小野京子、澄田靜子、等人各執花束、贈於少女使節一行出迎之人士、有文化協會石田主事、中滿新一氏、及中華青年會總幹事張洪五氏、同校長趙舜如氏、西崗子華商公議會書記劉煥彥氏、張子黎氏、西部公議會盧賢德氏、手藝學校藤原歌子先生、及朝日小學校女生、手藝學校女生、土佐町公學堂女生等、一行出發分乘三輛汽車、直赴大連神社、參拜後、到滿鐵本社及文化協會、又到本報來訪、歷述一行之美滿達成其使命、並感謝援助等

據石田女士之所談「一行到日本各處、無不受日本各地市民歡迎、所到之處、爲東下京阪、京都、奈良、神戶大關、門司、此間共需二十三日、往返共二十八天、如在東京、大阪、京都、等地每次之歡迎會、出席者不下六七千人、實爲未曾有之狂熱歡迎、故返來惟有感謝與感激而已、再據滿洲人之雷靜淑女士所談「除到處倍受歡迎日本爲我等所初到、大有令人熱鬧景緻美好、各處之忘返之概、一行中惟我一人返來在船上、稍爲暈船其他姊妹、均無不健壯云

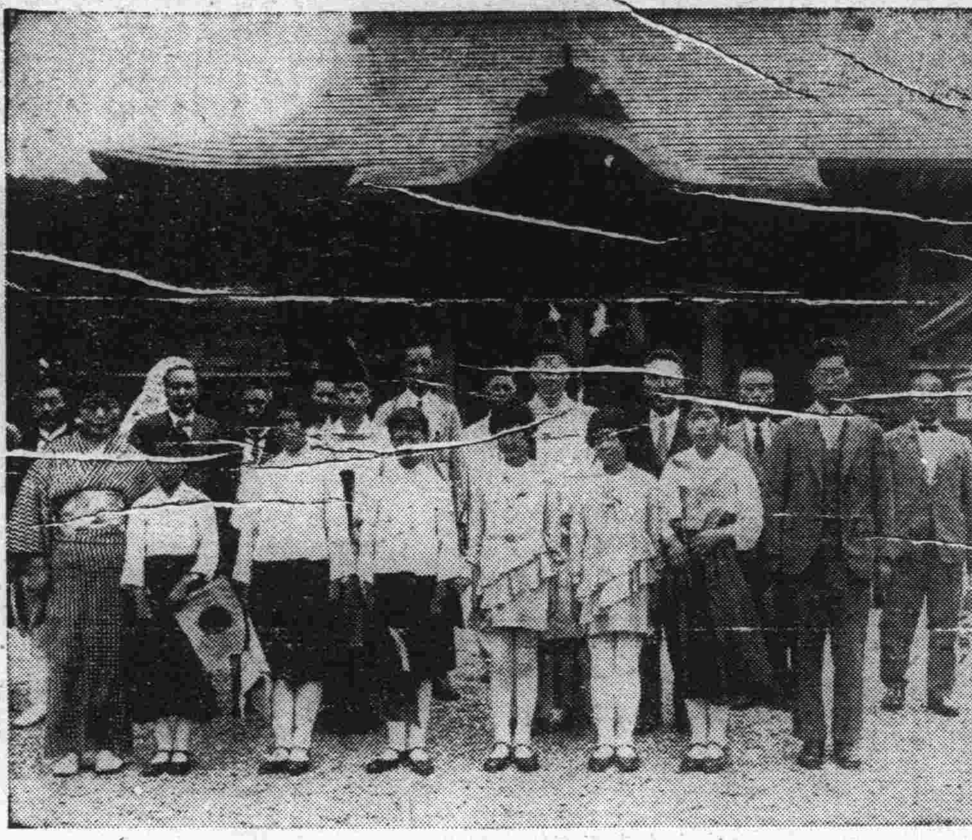

滿洲國少女使節訪日歸來 抵連時於大連神社前撮影

卸賣市場改爲單一制 擬收回補償費

小川市長以必須依原案通過 則將於最近召開市會審議之

對於大連市直營大連中央卸賣市場、改爲單一制市場問題、自小川市長到任以來、即着手於此問題、業已得具體案、小川市長爲謀市之發展、一再折衝於關東廳大連市會、及卸賣人方面、到七月九日始得有左記之案、目下正在審議中、不日將招市會決議此問題焉

小川市長之收回大連中央卸賣市場原案規定收回之補償費、爲金票十二萬元、即對於現在之卸賣人及已脫退之卸賣人並其他方面之補償金對此案於市參事會、由小川市長之努力、業已通過、及開市會、乃將此案付之於特別委員會該特別委員會再三開會之結果、仍依小川市長原案通過、即以五對四之差而得通過、在此通過後即可提出於大連市會通過實施之

但案一、即收回中央卸賣市場改爲單一制市場案)雖然通過、對於補償費之十二萬元、市當局即認爲有收回之必要及便利市民、對於補償費之十二萬元、則未免過多、故由大西委員之提議、由十二萬二千三百四十五元、改爲六萬三千四百元、則以此補償費收回此中央卸賣市場、市當局即可省去若干費用、而無須乎出十二萬元以上之多金、故特別委員會、由今村、高橋、大西有馬、安慈民氏等、乃特此修正案通過、則將於最近召開市會審議通過之

據中央卸賣市場之卸賣人、原由關東廳之認可、每年收得之卸賣手數金不過爲十二萬元左右若近年來市場之青菜等、價値並不爲高、再據市役所收回、當然要使役職員傭人等三四十人及其他之費用、每年亦得有七八萬元或十萬元以上之費用、如此則市直營之單一制於市民亦未必有若何之好處故於特別委員修正案之補償費金六萬三千四百元之數以後、則此中央卸賣市場改組之問題、頓行混沌、故小川市長以爲以此小數之補償金與卸賣人方面之協調、未必成功、故現在小川市長對此修正案之上程市會、得提前說明於市會議員、仍持以「原案通過之決心」現正在努力奔走中、小川市長則以爲總期依原案解決之、爲宜但一般對大西案之修正、爲於小川市長之責任上、減輕許多、故或以六萬數千元之補償金收回不可能、則除中止改組中央卸賣市場而外、無他良謀也、再對于小川市長之原案、北支那青果會社已行承認、不過現在卸賣人當業者方面、則絕對反對改組、由同昌福明吉昌氏三人、特別訪問官選市議員、說明其苦衷等故依此案、則此中央卸賣市場改組案、恐其實現爲不可能、亦實有大連市民注意之必要也

新到元青鐵機紗 香港烤紗
一律照碼 八扣
大連 西德泰 電話六四五九

啓者敝號天盛福[illegible]將天增福一切[illegible]嗣後倘有與天增福有瓜葛於敝號無涉特此聲明[illegible]當立有字據爲證此
天盛福謹啓

京劇表演會之末日 益博觀衆歡賞

邢君明等愈演愈見精彩 豫定於一行十六日返北

本報主催之京劇表演大會、連日來均得良好成績、爲應紳商之歡迎、及挽留、特延期續演一晚、即於十四日晚七時半、仍開演於敷島町日本基靑會館是日之劇目更新、邢老板徐老板、均雙雙出演、觀衆更爲十分的勇躍、比之第三日之滿員、尙爲擁擠邢、徐二君之藝術、亦可以想見、第四日所演之戲爲徐季芳之六月雪、尹孟瑩之坐宮、邢君明之擊鼓罵曹邢徐王等合演之法門寺觀衆未到八時、已座無隙地幸又臨時加橙子數十個、始稍爲通融、而仍不堪其擁擠觀劇紳商士女之旣多、故喝采歡呼聲、聲如雷動、徐邢二君之京劇表演四日間收得如此之良好成績、將來再度來連、更當博得百二十分的歡迎矣

再續記第三日之情形、第三晚劇目、爲徐季芳之武昭關邢君明馬義救主、是日(十三日)晚大雨、而觀衆並未爲雨所阻、反比第二日之入場者增多、其熱烈歡迎之程度、不問可知矣、故在邢君明之救主第二場時、滿座叫采幾乎震倒四壁

原定第三日票演坐宮之尹孟瑩女士、偶因頭痛、不能登台致一般要看她的拿手戲的士女、均等得望眼欲穿、幸續演一天、得尹孟瑩女士、再來登台、現其色相、均得觀衆之滿意、於此本報主催之名票京劇表演會、以最良好之成績、而閉會焉

邢君明老板一行、爲急於返去、准於七月十六日出港之長平丸返北平云云

評名票演劇會之第三日

表演益佳大博觀衆彩聲

名票演劇會之三日、開場爲連環套、李笑夫之黃天覇、白口輕而浮、唱詞飄而不振毫無可取之處、繼爲翠琬茹之徐策跑城、幾句波子調、尙有可取之處、跑城身段、亦可對付、惟嗓音偏而不正亂而失純、是其缺點、第三爰以尹女士因病告假、乃改演捉放曹、由王亞東飾陳宮某君飾曹操、上場對唱之搖板頗佳、而「行人路上馬蹄忙」之「忙」字、尤爲雋永「休流淚免悲傷」與「背轉身來自參詳」之二段快板、亦頗動聽、搖板「殺人還要火焚房」頗盡高吭延宕之致「聽他言」之一大段慢板、極爲曲折紆徊、滿腔悔意、多爲表出、宿店之二簧慢板及原板、一氣呵成、無臃枯之弊、竹博不少彩聲、捉放下場、徐季芳與王法橋之武昭關上場矣、王法橋飾伍員、徐季芳飾太子建妃(按伍員逃死紙與太子建偕行史上未載此事想此係編戲者之穿鑿附會也)王法橋上場之起霸、架子極佳、姿勢穩重、而氣宇亦爲昂軒較前兩日之湯勤樵夫、奸險滑稽之狀、判若兩人、所唱之二板雖嗓音低啞、然吐字瑋確、尖團分明、行腔走調亦極純正、可取之處殊多、而扮象頗類麒麟童、唱法法乎余叔岩、實不愧爲一名票也、徐季芳所飾之太子建妃端莊穩重、頗得其宜、而所唱之二簧原板、與後大段之反調、輕重緩急、起伏紆折格矩不紊、且嗓音較前兩晚尤爲充沛、如珠走玉盤者、可爲其匹、而投江之身段、呼頗合法、設閉目細聆其姿恐疑荀慧生之顯於紅氍毹也邢君明之九更天、繼武昭關而上場、所唱之幾段搖板、皆爲精彩、回家殺女作做、尤爲活現、義僕之身分、表現無遺、滾釘板時、姿勢極佳、且於上鍘時、另有一番表情、與他伶屆時恐吭之狀不同、王泉奎之文天祥、扮象威嚴、臉譜亦佳、上場之四句引子、如黃鐘大呂、不愧爲一銅錘花、而唱一段二板、沉着有味、酷肖郝壽臣故當晚曾博得不少彩聲焉

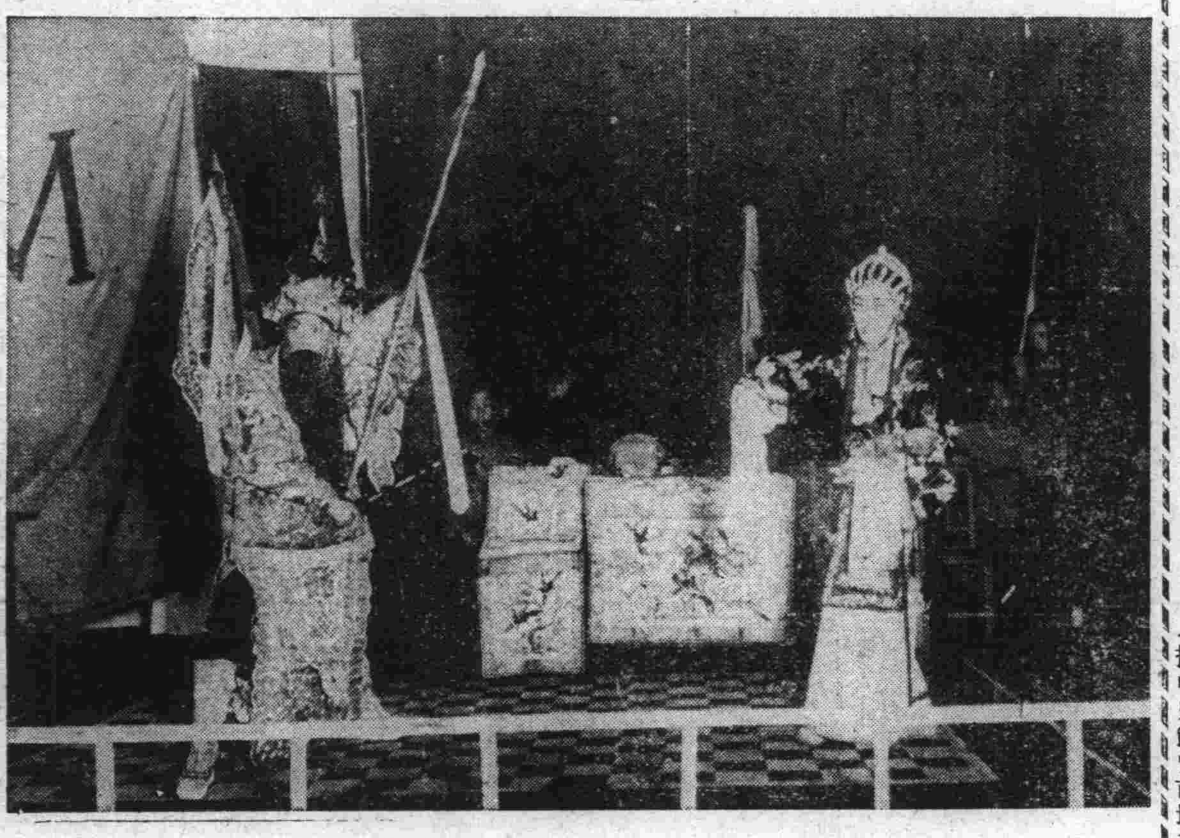

武昭關 (左)王法橋之伍員 (右)徐季芳之太子建妃

日滿兩國兒童 伏公講堂之 兒童懇親會

大連伏見台公學堂長柳原氏爲日滿兒童懇親起見、自前年起已再次舉行日滿兒童懇親會、本年又於此盛夏、柳原氏特主催第一次之日滿兒童懇親會、當日出席者爲伏公高一高二女生五十七名、及大連日本橋小學校尋六女生木村敏子等五十五名、於七月九日在伏見台公學堂大講堂內、開盛大之女兒懇親會當日之順序如下

一、歡迎之辭 二、交換國旗 三、唱歌 四、交換名片 五、輪車之表演 六、舞蹈(伏公女生)

在此時由柳原伏公堂長、致開會之詞畢、仍爲

七、日小之舞蹈 八、獨唱(伏公女生) 九、唱歌爲伏公之堂歌、日本橋小學校之校歌 十、伏公女生之舞蹈 十一、餘興 其餘閉會並攝影

並聞豫期再開盛大之第二次日滿兒童懇親會云云

於露市設立 喜園俱樂部 日內即將開幕

崔松山氏、鑑於大連缺少娛樂機關、深爲遺憾、乃與友人集資於露天市場、新租三層洋樓計三百餘間、開設喜園俱樂部、已於七月十一日得到許可、其中娛樂種類、應有盡有、無所不備

保安課召開會議

關東廳保安課、於十三日午前十時、在大連署召集州內各警察署長及各保安係主任開會協議關於海路兩方面密輸之取締方法云

牙痛藥餅 生乳藥餅

大連市西通六十四番地
王仁眼科醫院
電話六七五二號
地址在常盤橋西廣場電車道中間路北便是

介紹儒醫姚明甫
診治傷寒瘟疫吐血便血血崩痨病小腸疝氣臌水串瘰瘰痰核對口陰疽推拿小兒等症不能盡述各界諸君倘有上述之病症速請姚君診治無不手到病除特此登報介紹
介紹人 張本政 劉臨閣 王幹臣 藍少齋 杜友棠 于彭年
大連市浪速町六番地 增盛藥房 呼出電話八七二五

稻香村緊要聲明
本號自陽曆七月八日起歸從記經營所有以前對本外埠該人欠項及私人往來議定歸前局主人理直與從記無涉惟本埠人入歸從記收受恐未週知特此登報聲明
稻香村從記啓事

至急特約店募集
一品而警察方面亦大爲贊成且營業堅固用少數之資本可做一大事業準得厚利各埠特約店只限一家投函附郵票參分即寄送內容說明書一份希望者急速通函以免向隅
滿洲一般家庭一日亦不可缺少之新案

外交員募集
日本語者用數名
只於大連市內辦理外交限滿洲人有外交之心得且須稍通
大連市西通三十五番地 安全商會

迅速 完全
修理膠皮帶 有特殊的技術 用意的修理 使優良的機械
若用新舊膠皮帶 請到
大連市惠比須町一 タイヤー工業所 電話七一六六番

大連小崗子 博愛醫院 電話長五四六七 六八〇九
各科診療 入院隨意
健康相談 骨折脫臼 各種肛門病 驗血檢菌 阿片嗎啡癮治療
(愛克斯)光科 電氣治療 齒科技工 普通分娩 異常
院長 孟天成 副院長 日冲飛那

新設 奥町分院 電話八五一〇 七六七九

中華棧新社開幕
旅客福星
自蓋新式洋灰鐵筋三樓層房
破天荒十大特色
大連常盤町

本號建築工程將竣監部通臨時營業所仍在奥町本店合一照常營業舉凡夏令一切艷麗衣料奇巧紗綢服飾物類無不翻新美備而寰球布疋雜貨尤且齊全更設精美禮券以資饋贈方便各貨定價格外克己顧惠我士紳名媛倍前垂青是所企盼
電話(七四四五番 正用)
德泰號啓

家庭教員待聘
今有某君係河北法商學院畢業現願擔任家庭教員如有聘者請向大連西崗得勝街銀行簿記講習會通函接洽可也

電話借保款項 代買賣
大連市惠比須町

月星老牌 國華膠皮鞋
要購膠皮鞋 認明月星牌 國華膠皮鞋 斯界第一家 製品求精良 售價低廉輕 薄利多銷貨 各處有分銷
兼自運銷各處優美膠皮靴鞋應有盡有價錢克已
總代理店 合資會社 大連洋行 大連市連鎖商店街 電話長六〇二五・二二五三

請服 山得爾彌地
淋濁救星
五淋二濁腫痛危險不幸而患之實爲不可告人之隱病法國彌地藥廠有鑒於此爰採精粹之藥料製成山得爾彌地藥丸患淋濁者依法服之無論病症之久暫腫痛之輕重非但痛除腫退指日可期抑且濁止淋通永不復發但有須請諸君注意者即山得爾彌地每丸之上均印有MIDY爲記無此記者必係偽品
服法 初服每點鐘一丸歷兩日夜不息以後五天每天服四丸
注意 服藥期中宜節勞靜養忌進燥熱食物尤須戒絕房事
全國各地中西藥房均有出售
獨家經理 華商新華行 上海江西路三六七號
SANTAL MIDY
L. MIDY, PHARMACIEN DE 1re CLASSE

經濟

恒興等鉅商多賣 標金價遂報小
大連幇曾少存東滙 神戸日美尚不看疲

(上海十四日電訊)、海外銀價多落、標金市場朝來一般零戸存風最盛、然而將屆交卯賣付因卯利的關係殆皆退縮不前、行市開盤後帽頗柔豫於六十兩關外盤旋不動、嗣後美國某大會社出空十月期貨自二九八七五空至三十弗整、滙豐復空英匯、銀情趨堅、如是恒興義豐、永元茂永、多賣標金、金價報小、惟神戸日美滙、現正値輸出時期、張頭雖已不少、限前尚不看疲、東滙大連幇少存、安事不多云

金票兌哈洋 減爲一六五 商會佈告商民

哈爾濱訊、濱江市商會及特區哈爾濱市商會、以事變後日軍坐鎭哈埠、對商民買賣物品、向以金票、故前經受行市多寡之苦惱、於都因國商會與日當局差櫃辦法、每星期開會公佈一次、說茲悉上期行市每金票一元、兌哈洋一元七角、目下金票悄見低落、乃即減爲一元六角五分、並於昨十二日、公佈市內商民一體知照云

永衡已撤回 津滬兩分行

吉林前永衡官銀總號現已遵令改爲中央銀行、駐吉林分行、委前總辦劉橘蓀爲該行駐吉理事、已於七月一日遵章改組、成立分行、照常營業、惟該分行以即經改組、所有前天津上海兩永衡分號無存在之必要、急應撤回、俾符體制、該行遂於日前分令該津滬兩分號、一律結束趕爲結清、一切限日云云

農安永衡銀號 已奉令改組 各界均與慶祝

農安駐吉林永衡官銀分號、管理張際昌君、人極直爽、性最慷慨、且急公好義、有益地方誠非淺鮮、故歌頌之聲、時有所聞因張君額可親故與各界知名之士、相交莫逆、先哲云、不知其人、但觀其友、張之爲人可知矣、昨奉吉林永衡官銀總號、電開謂、本號奉令實行改組所有本期決算、亟應變更、計六月念五日爲決算日、由念六日起、至卅日爲準備及休假期間、對外停止辦公七月一日、則爲滿洲中央銀行開業日、各分號、對于內外一切事宜、應即一律改爲中行名義、該行改組、各種章程、早誌各報、茲不贅、開幕日、適値天雨、泥濘異常、若値別事、孰肯冒雨前往、茲因友誼關重、又逢該行、開幕盛典、故各機關人士、不畏雨淋、弗憚途艱、無不躬逢其盛、以資慶賀云云

商情(十四日)

本埠特產

▲大豆(單位厘)

月限	開行	最高	最低	散行
七月末	五三三〇	五三三〇	五一八〇	五三〇〇
八月末	五三六〇	五三七〇	五三一五	五三一五
九月末	五三三〇	五三三〇	五二八〇	五二九〇
十月末	五二六〇	五二六〇	五二六〇	五二六〇

所成數 七十六車

▲豆餅

月限	開行	最高	最低	散行
七月限	一六〇〇	一六〇〇	一六〇〇	一六〇〇
八月限	一六五〇	一六五〇	一六四五	一六四五
九月限	一六八〇	一六八〇	一六七〇	一六七〇

所成數 十二萬三千枚

▲豆油

月限	開行	最高	最低	散行
八月限	一四三〇	一四三〇	一四三〇	一四三五

所成數 二千五百箱

▲高粱

月限	開行	最高	最低	散行
七月限	二四五〇	二四五〇	二四四〇	二四五〇
八月末	二六〇〇	二六一〇	二六〇〇	二六一〇
九月末	二七〇〇	二七一〇	二七〇〇	二七〇〇
十月末	二六〇〇	二六〇〇	二六〇〇	二六〇〇
十二月末	二六八〇	二六八〇	二六八〇	二六八〇

所成數 八十一車

▲包米未安

▲現貨前場

品名	開行	散行	所成數
混保大豆(帶皮/不帶皮)	五三〇〇	五二六〇	
普通大豆(帶皮/不帶皮)	五三三〇	五三三〇	二十車
豆餅	一五九〇	一五八五	四萬枚
豆油	一四一〇	一四一〇	一千箱
高粱	二四五〇	二四〇〇	二車
包米	三四〇〇	三四〇〇	十車

本埠錢鈔

	開行	最高	最低	散行
近期	七九五	七九五	七八九〇	七九八五

出來高 期近四百十五萬圓

▲現貨交易

時	銀對金	金銀對洋	金對洋
九時	七九〇〇	一三三六〇	一七六七〇
十時	七九〇〇	一三三九〇	一七六八五
十一時	七九〇〇	一三三八五	一七九六五
十二時		一三四〇五	
二時半	七九四五	一三三六〇	一五五五九〇
三時半	七九四五	一三三六〇	一五五五九〇

所成數 銀對金 二十二萬五千圓 銀對洋 一萬九千圓

電報滙兌

倫敦銀塊	一六片十六分十三
同前塲	一六片八分七
紐約銀塊	二六仙八分五
孟買銀塊	五四留比十二分七
英美滙兌	三弗五四仙二分一
美日滙兌	二七弗七五
中美滙兌	二九弗八分五

▲美棉

月	價
七月	五仙九〇
十月	五仙七四
十一月	五仙八八
十二月	六仙〇三
一月	六仙一〇
三月	六仙二三
五月	六仙三八

▲上海外匯

	賣	買
日滙	九四兩五〇〇	九四兩〇〇〇
英滙	一先令八片〇六二五	一先令八片一二五
美滙	二九弗六八七五	二九弗八一二五

▲滙豐掛期

日滙	九六兩二五〇
英滙	一志七片六二五
美滙	二九弗〇〇

▲上海標金

開行	七六三兩五錢
最高	七六四兩〇錢
最低	七五六兩〇錢
收盤	七五八兩〇錢

神戸滙兌

	賣	買
日美	二七弗四分三	二八弗〇分〇
正午	二七弗八分七	二八弗〇分〇

商品市場

▲大阪三品

限月	前塲開盤	後塲收盤
七月	一三三七〇	一三三六〇
八月	一三六八〇	一三七一〇
九月	一三九二〇	一三六八〇
十月	一三〇三〇	一三九八〇
十一月	一三一四〇	一三〇三〇
十二月	一三三九〇	一三一〇〇
一月	一三四四〇	一三三四〇

▲大阪期米

	開盤	收盤
現	二三、三	四七
中	二三、三	七九
期	二三、三	九〇

▲東京期米

	開盤	收盤
現	二四、	六〇
中	二四、	〇〇
期	二三、	一〇

▲仁川期米

	開盤	收盤
現	二三、	一〇
中	二三、	一六
期	二三、	六〇

▲神戸豆餅

現	二一、〇九
中	二〇、二五
期	二〇、八四

▲神戸期米

當限	二三六
中限	二三七
先限	二三八一

▲大阪棉絲

限月	前塲開盤	後塲收盤
七月	一三三〇〇	一三三六〇
八月	一三六八〇	一三七一〇
九月	一三九二〇	一三九八〇
十月	一三〇一〇	一三〇七〇
十一月	一三一四〇	一三一〇〇
十二月	一三三九〇	一三三〇〇
一月	一三四四〇	一三四四〇

▲橫濱生絲 前一節 五三五 後 五三四 前二節 五三五

▲印度棉袋 二四留比八分七 ▲綠紅袋 二七留比二分一 滙兌行 二四留比六分〇 ▲大連股票 一〇五留比〇分一

北地行市

五品期		一四、五〇	一四、〇〇
豆新期		三、五〇	
錢鈔期		四、〇〇	一三、九〇
五品期			
豆新期		一七、一〇	一七、三
錢鈔期		三、一〇	
哈爾濱大豆	七月	一、〇七	一、〇七〇〇
	八月	一、〇八	一、〇八二五
	九月	一、〇九	一、〇八七五
哈爾濱小麥	七月		
	八月		
	九月	一四三五	一四二五
奉天(奉票)	現貨	八三〇〇	
奉天(大洋)	現貨	一三、七〇	一三六九〇
	定期	一三七〇	一三六八〇
	高	一三七〇	

各埠發送量

△開原	大豆	九車
	高粱	六車
	雜穀	七車
▲公主嶺	大豆	五車
	高粱	一車
	雜穀	一車
▲四平街	大豆	六車
	高粱	二車
	雜穀	一車
▲長春	大豆	五車
	高粱	七車
	雜穀	二一車

中央銀行吉林分行 補行開幕典禮 執政以次均有祝詞 (續)

榮厚氏致辭

滿洲中央銀行吉林分行今日補行開幕典禮辱承吉林省座地方官長及滿外來賓如時涖止並蒙省座賜以極莊嚴之訓諭各來賓惠以極懇切之祝詞其一種勗勉親愛之意溢於言表鄙人謹以總行總裁之資格代表總分各行爲至誠至敬之答謝按地方不能離銀行銀行不能離地方是以吉林地方與中央銀行論已具有相互密切之關係若以鄙人與吉林地方論先後在吉服官十有餘載省垣滿外人士全屬舊交而長官之培植朋好之厚愛逾異泛常其相互密切之關係更不亞於銀行之與地方故鄙人甚願竭盡棉力之所能及使銀行與地方之關係將因人的關係而益增進一層以盡自己責任副長官期許慰人民希望此鄙人所時刻注意而不敢或忽者也雖然以鄙人材識之薄弱年力之衰頽出膺此重大責任實深想弗勝自後惟望地方官長時賜教言在座客不吝匡正是總分行全體人員不僅爲今日一時之感謝已也

李銘書祝詞

今日是滿洲中央銀行吉林分行補行開幕的吉辰鄙人襄此盛會欣幸之餘無任忭賀吉林紙幣之不良人人能知之亦人人能言之不容深諱其弊在在于紙幣制度不能統一而發行又無一定限制年復一年持之又久故成不治之症天相滿洲新國鑿與得以斬伐荊棘爲根本的改革此誠千載一時之良機也新京當局諸公鑒於整理金融必先懲前之失則組織中央銀行以統攝國金融爲不可緩之圖於是苦心孤詣竭力適進於最短期間覓告成立並以奉天吉林之兩銀錢號黑龍江之廣信公司附爲分行立法精密準備充實其前途正未可量貴分行從業諸君大抵皆從前號員經驗素宏辦事詳審襄茲大業必能日起有功鮮人民之疾苦造經濟之福利胥於是乎賴特祝滿洲中央銀行吉林分行前途萬歲

李銘書拜祝七月十日

吉林總商會聯合會祝詞

滿洲中央銀行吉林分行開幕紀念

大滿洲國 首重金融 國基初定 建設完成 三千萬衆 利賴經營 銀行創立 中央命名 最高機關 國法恢宏 資本雄厚 世界縱橫 奉黑吉哈 命脈流行 發新收舊 統一精勤 幣制統一 勢若長城 唯一銀行 爲中央榮 實業商務 億萬生生 吉總商會 企望股股 金融發展 極絕豐盈 開始鵠祝 日月光明

吉林總商會聯合會敬祝

大滿洲國大同元年七月十日

麥克唐納宣布 洛桑條約內容

三星期來經過若干唇舌之洛桑會議、於八日下午一時餘獲得一般長久期待之妥協、賠償問題之一頁、自茲收束一時三十分麥克唐納氏、自完成財政專家條欵之財政室步出時、笑容可掬、向新聞記者報告曰『消息佳也』又數分鐘後、法總理赫里歐自廳次出外、首與一德國少女擁[illegible]法親善應如是」一小時後專家起草之條約繕成、即徵求各國代表同意、據聞最後償付包括因胡佛停付案緩付之楊案年金、而將混合要求除外、後者約合四千萬馬克、又對於在比國馬克票新估價特約下之償付約二千二百萬馬克亦除外、下午四時、六國代表開會、商量閉幕典禮節目、按照日前預定閉幕禮於九日上午十時舉行、各邀請與被邀國家代表舉行之全會、於本日晚間九時起開秘密會議、麥克唐納在會中宣布草約內容、該約計包括叙言、政治宣言及條文十一條

歐洲新歷史之第一頁 羅會簽約及閉幕情形(中)
歐戰責任取消賠欵已告結束 將由國際聯盟招開經濟大會

(洛桑八日路透電)洛桑條約內容、首爲叙言、陳述此次會議宗旨、次爲政治宣言、末爲決議案五項政治宣言、最精彩之部分如下「締約各國此次出席洛桑、解決由大戰而起之問題之一、咸具有堅決意嚮、擬對於新的制度有所貢獻、俾各國秉和解合作與夫正義之互助精神、能建立並發揚信任之至意、洛桑會議之成就、使賠欵問題、從此完全結束、然與約各國並不以爲此種成就、能單獨保障達到各國企望之和平目的也、意者具此種意味之成就、且經過如此熱忱而後收效、當能邀歐洲與世界一切趨向和平人士之諒解與領會、而續有新成就之繼起也、查欲求眞正和平之實現、惟有在經濟與政治雙方、一齊努力、摒棄一切施用武力强暴之機會、如各國爲和平計、能從此點作新的努力、則初步成功、將提於影響、締約各國即本訂結此約精神、以盡力解決現前或將來之種種糾紛」第(一)項決議、係關於發行債券與德方成立之妥協計票面價値爲三十萬萬馬克、發行日期約在三年以後、須俟市場情形能容許其九扣發行、利息五厘、又基金一厘、如在條約批准後十五年、債券不能發行、則將其取消、債券出國際清算部行保持、供撃理歐洲經濟用途第(二)項決議、係關於債券之臨時辦法、並將宣言之規定、展至批準日期、第(三)項決議、關係非德國部分賠欵、聲明比、英德、法、義五國同意、進行一種計劃、援助奧國作爲改造東歐與東南歐初步又規定保加利亞與匈牙利賠欵償付、保留至本年十二月十五日執行第(四)項決議、規定組一委員會、向歐洲聯盟組織委員會報告免除現時交付困難之辦法、以及關於粮價等一類問題第(五)項決議、關於世界經濟財政會議、決定此會由國聯召集、會址未決、不一定在日內瓦舉行、刻間即將指派一專家委員會研究會議中應討論之各項財政經濟問題、並邀請美國派一代表、參加委員會洛桑會議全會、於八日下午九時休息、俾各代表研究條約各欵、一小時後續開、各小國代表宣布、在有時間重加考慮前、將不簽字、十一時三十分散會、法總理赫里歐以流利動人之演詞、敦請歐洲與全世界、同心協力、幷宣稱、『洛桑精神終須得勝』據正式宣布、「頃已獲得一實際完全的妥協」英首相麥克唐納定明晚返國、德國償付辦法、現已規定發行五厘債券三十萬萬馬克、九扣發行、可實得二十七萬萬馬克、如在十五年期內不能發行、則全部取消、基金[illegible]

萬能止痛藥 聖得龍

奏效迅速……一三十分鐘即可發現
效果持久……十二時間的有效驗

是藥有强力之止痛作用決無使人不快之感
最適用於疼痛諸症凡用途此無不口碑載道

主治各症如左

頭痛 各種神經痛 琉麻質斯
月經痛 分娩並流產後之疼痛 外傷痛
骨折痛 手術後疼痛 牙痛等以及各種痛症

用量 一回〇·四—〇·六瓦(錠劑一回二乃至三錠)一日一乃至三回

包裝 粉末二五瓦一〇〇瓦五〇〇瓦錠(〇·二)六錠三〇錠一〇〇錠五〇〇錠

中華民國總代理店 大連市山縣通一八一番地 三共藥品販賣所 振替大連二七〇九番

製造發賣元 東京市室町 三共株式會社